வேதத்தை வாசிக்கவும் தியானிக்கவும் உதவும்

“வாய்ப்பாடு”

வேதமே வெளிச்சம்

வேதமே வெளிச்சம்

இந்தத் தீர்க்கதரிசன வசனங்களை வாசிக்கிறவனும், கேட்கிறவர்களும், இதில் எழுதியிருக்கிறவைகளைக் கைக்கொள்ளுகிறவர்களும் பாக்கியவான்கள், காலம் சமீபமாயிருக்கிறது. (வெளிப்படுத்தல்: 1:3)

நேசரின் தோட்டம் ஏஜி சபை

128/7 SMT நகர், ஆத்தூர் மெயின் ரோடு,

நாமகிரிப்பேட்டை 637 406

நாமக்கல் மாவட்டம்

செல்: **84893 04617**

வேதம்

நமக்கு தேவன் தந்த

ஒரு பொக்கிஷம்

- † **வேதத்தை நேசியுங்கள்**
- † **வேதத்தை தியானியுங்கள்**
- † **வேதத்தைக் கைக்கொள்ளுங்கள்**
- † **வேதத்தை அறிவியுங்கள்**

"**கர்த்தருடைய** வேதம் குறைவற்றதும், ஆத்துமாவை உயிர்ப்பிக்கிறதுமாயிருக்கிறது; **கர்த்தருடைய** சாட்சி சத்தியமும், பேதையை ஞானியாக்குகிறதுமாயிருக்கிறது" (சங்கீதம்: 19:7)

ஒரு வருடத்தில் ஒருமுறை வேதத்தை வாசிக்கும் திட்டம்

தேதி	ஜனவரி	பிப்ரவரி	மார்ச்	ஏப்ரல்	மே	ஜூன்
1	ஆதி 1 - 3	39,40லேவி1,2	9 - 11	17 - 18	12 - 14	4 - 6
2	4 - 7	3 - 5	12 - 14	19 - 21	15 - 16	7 - 8
3	8 - 11	6 - 8	15 - 17	22 - 24	17 - 18	9 - 10
4	12 - 16	9 - 11	18 - 21	25 - 26	19 - 21	11 - 13
5	17 - 19	12 - 13	22 - 24	27 - 31	22 - 23	எஸ்தர்1-2
6	20 - 22	14 - 15	25 - 28	2சாமு1-2	24 - 25	3 - 7
7	23 - 24	16 - 18	29 - 31	3 - 5	1நாளா1-4	8 - 10
8	25 - 26	19 - 21	32 - 34	6 - 8	5 - 6	யோபு1-3
9	27 - 29	22 - 24	யோசு1-5	9 - 11	7 - 10	4 - 8
10	30 - 31	25 - 26	6 - 8	12 - 14	11 - 12	9 - 13
11	32 - 34	27 எண் 1	9 - 10	15 - 16	13 - 16	14 - 18
12	35 - 37	2 - 3	11 - 13	17 - 18	17 - 20	19 - 21
13	38 - 40	4 - 6	14 - 17	19 - 20	21 - 23	22 - 28
14	41	7	18 - 20	21 - 24	24 - 26	29 - 31
15	42, 43	8 - 10	21 - 24	1ராஜா 1	27 - 29	32 - 35
16	44 - 45	11 - 13	நியா 1	2	2நாளா1-4	36 - 42
17	46 - 48	14 - 15	2 - 4	3 - 5	5 - 7	சங் 1-8
18	49,50 யாத்:1	16 - 18	5 - 6	6 - 7	8 - 10	9 - 17
19	2 - 4	19 - 21	7 - 8	8 - 9	11 - 14	18 - 22
20	5 - 8	22 - 23	9 - 11	10 - 11	15 - 18	23 - 29
21	9 - 11	24 - 26	12 - 14	12 - 13	19 - 21	30 - 35
22	12 - 13	27 - 29	15 - 17	14 - 15	22 - 24	36 - 40
23	14 - 16	30 - 31	18 - 19	16 - 18	25 -27	41 - 47
24	17 - 19	32 -34	20 - 21	19 - 20	28 - 30	48 - 54
25	20 - 22	35 - 36	ரூத்1-4	21 - 22	31 - 32	55 - 61
26	23 - 25	உபா 1- 3	1சாமு1-3	2ராஜா1-2	33 - 36	62 - 68
27	26 - 28	4 - 5	4 - 6	3 - 4	எஸ்றா1-2	69 - 72
28	29 - 30	6 - 8	7 - 9	5 - 6	3 - 5	73 - 77
29	31 - 33	-	10 - 12	7 - 9	6 - 7	78 - 82
30	34 - 36	-	13 -14	10 - 11	8 - 10	83 - 89
31	37 - 38	-	15 - 16	-	நெகே1-3	-

இருவர் அமர்ந்து பேசுகையில் வேதத்தைப்பற்றி அவர்கள் பேசாவிட்டால்,
அது பரியாசக்காரர் கூட்டம் (சங்கீதம்: 1:1)

ஒரு வருடத்தில் ஒருமுறை வேதத்தை வாசிக்கும் திட்டம்

தேதி	ஜுலை	ஆகஸ்ட்	செப்	அக்	நவம்	டிசம்பர்
1	90 - 96	43 - 45	16 - 17	சக 4-9	20 - 21	9 - 10
2	97 - 103	46 - 49	18 - 20	10 - 14	22 - 23	11 - 14
3	104 - 106	50 -53	21 - 22	மல் 1-4	24	15 - 16
4	107 - 113	54 - 58	23 - 24	மத் 1,2	யோவா1,3	2கொரி1-4
5	114 - 118	59 - 64	25 - 27	3 - 5	4 - 5	5 - 9
6	119	65,66எரே1	28 - 30	6 - 8	6 - 7	10 - 13
7	120 - 135	2 - 4	31 - 32	9 - 11	8 - 9	கலா1-3
8	136 - 142	5 - 6	33 - 35	12 - 13	10 - 11	4 - 6
9	143 - 150	7 - 9	36 - 37	14 - 15	12 - 13	எபே1-6
10	நீதி 1,2	10 - 13	38 - 39	16 - 18	14 - 16	பிலி1-4
11	3 - 7	14 - 16	40 - 42	19 - 21	17 - 18	கொலோ1,4
12	8 -11	17 - 19	43 - 45	22 - 23	19 - 21	1தெச1-5
13	12 - 16	20 - 22	46 - 48	24 - 25	அப்1-3	2தெச1-3
14	17 - 20	23 - 24	தானி 1,2	26 - 27	4 - 6	1தீமோ1-6
15	21 - 24	25 - 27	3 - 4	28மாற்1	7 - 8	2தீமோ1-4
16	25 - 29	28 - 30	5 - 6	2 - 4	9 - 10	தீத்து1-3
17	30,31பிர1,2	31 - 32	7 - 8	5 - 6	11 - 12	பில1எபி1-3
18	3 - 7	33 - 34	9 - 10	7 - 8	13 - 15	4 - 8
19	8 - 12	35 - 36	11,12ஓசி1,2	9 - 10	16 - 17	9 - 11
20	உன் 1- 6	37 - 39	2 - 8	11 - 12	18 - 19	12 - 13
21	7,8ஏசா1,2	40 - 43	9 - 14	13 - 14	20 - 22	யாக்1-5
22	3 - 6	44 - 46	யோவே1-3	15 - 16	23 - 24	1பேது1-5
23	7 - 10	47 - 48	ஆமோ1-4	லூக் 1,2	25 - 28	2பேது1-3
24	11 - 14	49 - 50	5 - 9	3 - 4	ரோம 1	1யோ1-5
25	15 - 20	51 - 52	ஒப1யோனா	5 - 6	2 - 5	2,3யோ,யூதா
26	21 - 24	புல 1,2	மீகா1-5	7 - 8	6 - 8	வெளி 1-3
27	25 - 28	3 - 4	6,7நாகூ1-3	9 -10	9 - 11	4 - 8
28	29 - 32	எசேக் 1-4	ஆப1-3	11 - 12	12 - 16	9 - 12
29	33 - 36	5 - 8	செப்1-3	13 - 14	1கொரி1-2	13 - 16
30	37 - 39	9 - 12	ஆகா1,2சக13	15 - 16	3 - 7	17 - 20
31	40 - 42	13 - 15	-	17 -19	-	21 - 22

வேத தியானமானது, ஜெபஆவியில் நனையும்போதுதான், தலையில்
இருக்கும் அறிவு - இதய அனுபவமாய் மாறும்
வேத தியானமும் ஜெபமும் நம்மிரு கண்களுக்கு இணையானது.

வேதத்தை தியானிக்கையில் சிந்திக்க வேண்டிய சில கேள்விகள்

- † என்ன நடக்கிறது? வெளிப்படுத்தப்பட்டுள்ள கருத்துக்கள் அல்லது விளைவுகள்
- † அது யாருக்கு நடக்கிறது? மக்கள்
- † அது எங்கு நடக்கிறது? இடம், சூழ்நிலை
- † அது எப்போது நடக்கிறது? சரித்திரப்பின்னணி
- † அது ஏன் நடக்கிறது? அதற்கான காரணங்கள்
- † அது எவ்வாறு நடக்கிறது? முறை மற்றும் சம்பவங்கள்
- † அதை நான் எவ்வாறு உபயோகிக்க முடியும்? அது எனக்கும் என்னுடைய சூழ்நிலைக்கும் எவ்வாறு பொருந்தும்?
- † நான் கீழ்ப்படிய வேண்டிய ஒரு கட்டளை உண்டா?
- † நான் தவிர்க்க வேண்டிய ஒரு பாவம் உண்டா?
- † நான் பின்பற்ற வேண்டிய ஓர் உதாரணம் உண்டா?
- † நான் உரிமை கொண்டாட ஒரு வாக்குத்தத்தம் உண்டா?
- † நான் மேலும் கற்க வேண்டிய பாடம், வார்த்தை உண்டா?
- † பிதா குமாரன் பரிசுத்தாவி குறித்துப் போதிக்கப்படும் சத்தியம் உண்டா?
- † நான் ஜெபிக்க வேண்டிய காரியம் உண்டா? உண்டென்றால் ... தாமதமின்றி உடனே ஜெபியுங்கள்

வேதத்தை தியானிக்கையில் இருக்க வேண்டிய உபகரணங்கள்

- பரிசுத்த வேதாகமம்
- வேதாகம விளக்கவுரைகள்
- ஒத்தவாக்கிய அகராதி, ஒத்தவாக்கிய பைபிள்
- ஆங்கில மொழிபெயர்ப்பு வேதாகமங்கள்
- குறிப்பேடு மற்றும் டைரி,
- ஹைலைட்டர் மார்க்கர் அல்லது கலர் ஹெச் பென்சில்
- பேனா, பென்சில் ரப்பர்
- வேத தியானத்திற்கு உதவியாக இருக்கும் ஆவிக்குரிய புத்தகங்கள்

"திருவசனத்தை கேட்கிறவர்களாய் மாத்திரமல்ல, அதின்படி செய்கிறவர்களாயும் இருங்கள்" (யாக்கோபு: 1:22)

வெற்றிகரமான வேத தியானத்திற்கு சில நடைமுறை வழிமுறைகள்

- ❖ தேவனுடைய வார்த்தையை அனுதினமும் முறையாக வாசியுங்கள்
- ❖ வெளிப்பாடுகள் கிடைக்கும்படியாக ஜெபத்தோடு வாசியுங்கள்
- ❖ நீங்கள் வாசிப்பவற்றை தியானியுங்கள்
- ❖ வேதவசனங்களை மனப்பாடம் செய்யுங்கள்
- ❖ உணர்த்தப்படும் கருத்துக்களை குறிப்பேட்டில் எழுதுங்கள்
- ❖ பேசின வசனங்களை ஹைலைட்டரால் வர்ணமிடுங்கள்
- ❖ ஒத்த வாக்கியங்களை பென்சிலால் குறிப்பிடுங்கள்
- ❖ விசேஷித்த பகுதிகளை குறிப்பிட குறியீடுகளை இடுங்கள்
- ❖ நீங்கள் கற்றுக் கொண்டதை நெருங்கின நண்பர்களோடு பகிருங்கள்
- ❖ ஒரு வருடத்தில் ஒருமுறை - வேதத்தை முறையாக வாசித்து முடிக்க தீர்மானம் எடுங்கள்
- ❖ ஆர்வப்படுங்கள் - உற்சாகப்படுத்திக் கொள்ளுங்கள் - தாகமாயிருங்கள்

“கர்த்தருடைய வேதத்தின்படி நடக்கிற உத்தம மார்க்கத்தார் பாக்கியவான்கள். அவருடைய சாட்சிகளைக் கைக்கொண்டு, அவரை முழுஇருதயத்தோடும் தேடுகிறவர்கள் பாக்கியவான்கள்” (சங்கீதம்: 119:1,2)

ஒரு யூதநாள் என்பது …

சூரிய அஸ்தமனம் முதல் சூரிய அஸ்தமனம் வரை

எட்டு சம பகுதிகளாகப் பிரிக்கப்படும்

இரவு	முதலாம் ஜாமம்	சூரியஅஸ்தமனம் to இரவு 9 மணிவரை	**மாலை** **6முதல்** காலை 6 வரை	இரவு
	இரண்டாம் ஜாமம்	இரவு 9 மணி To நள்ளிரவு 12 மணிவரை		
	மூன்றாம் ஜாமம்	நள்ளிரவு 12 மணி To அதிகாலை 3மணிவரை		
	நான்காம் ஜாமம்	அதிகாலை 3 மணி To சூரிய உதயம் 6 மணி		
பகல்	முதலாம் ஜாமம்	சூரிய உதயம் 6 மணி To காலை 9 மணிவரை	**காலை** **6முதல்** மாலை 6 வரை	பகல்
	இரண்டாம் ஜாமம்	காலை 9 மணி To நண்பகல் 12 மணிவரை		
	மூன்றாம் ஜாமம்	நண்பகல் 12 மணி To பிற்பகல் 3மணிவரை		
	நான்காம் ஜாமம்	பிற்பகல் 3 மணி To சூரிய அஸ்தமனம்வரை		

“வேதத்தியானத்தில் கிரமமாயிருந்தாலும், ஆவிக்குரிய வாழ்வில் **வறட்சி**யை உணர்ந்தால் **ஜெபநேரத்தை** அதிகரியுங்கள்; ஆவிக்குரிய வாழ்வில் **பலவீனம்**, பலக்குறைவு காணப்பட்டால் **வேத தியானத்தை**க் கூட்டுங்கள்”

புதிய ஏற்பாட்டு கால அளவு - அளவைகள்

- † ஓய்வுநாள் பிரயாணதூரம்: ¾ மைல் - 1.25 கி.மீ (அப்போஸ்தலர்: 1:12)
- † மூன்றுபடி மாவு 22 லிட்டர் (மத்தேயு: 13:33)
- † ஒரு கலம் - 525 லிட்டர் (லூக்கா: 16:7)
- † மரக்கால் - 8¾ லிட்டர் (மத்தேயு: 5:15)
- † 1 குடம் - 40 லிட்டர் (யோவான்: 2:6)
- † ஒரு கற்சாடி - 80 முதல் 120 லிட்டர் (யோவான்: 2:6)
- † தாலந்து - 60 மினா - 75 பவுண்டு - 34 கிலோ
- † சேக்கல் - 2 பெக்கா - 2.5 அவுன்ஸ் - 11.5 கிராம்
- † பிம் - 2/3 சேக்கல் - 1/3 அவுன்ஸ் - 7.6 கிராம்
- † மினா - 50 சேக்கல் - 1¼ பவுண்டு - 0.6 கிராம்
- † கேரா - 1/50 அவுன்ஸ் - 0.6 கிராம்
- † பெக்கா - 10 கேரா - 1/5 அவுன்ஸ் - 5.5 கிராம்
- † முழம் - 18 அங்குலம் 0.5 மீட்டர்
- † சாண் - 9 அங்குலம் - 23 செண்டிமீட்டர்
- † கையளவு - 3 அங்குலம் - 8 செண்டிமீட்டர் (நாலு விரற்கடை)
- † கோர் (ஓமர்) - 10 எப்பா - 6 மரக்கால் - 220 லிட்டர்
- † லெதேக் - 5 எப்பா - 3 மரக்கால் - 110 லிட்டர்
- † எப்பா - 10 ஓமர் - 3/5 மரக்கால் - 22 லிட்டர்
- † சேயா - 1/3 எப்பா - 7 குவார்ட்ஸ் - 703 லிட்டர்
- † ஓமர் - 1/10 எப்பா - 2 குவார்ட்ஸ் - 2 லிட்டர்
- † கேப் - 1/8 எப்பா - 1 குவார்ட் - 1 லிட்டர்
- † பாத் - 1 எப்பா - 6 காலன் - 22 லிட்டர் (ஒரு குடம் அளவு)
- † இன் - 1/6 பாத் - 4 குவார்ட்ஸ் - 4 லிட்டர்
- † லாக் - 1/72 பாத் - 1/3 குவார்ட் - 0.3 லிட்டர்

இங்கு உள்ள எண்கள் எல்லாம் 11.5 கிராமுக்குச் சமமான **"சேக்கல்"**, 18 அங்குலத்துக்குச் சமமான **"முழம்"**, 22 லிட்டருக்குச் சமமான **"எப்பா"** ஆகியவற்றின் அடிப்படையில் கணக்கிடப்பட்டுள்ளன. பண்டைய உலகில் எடைகளும், அளவுகளும் பல்வேறு இடங்களிலும், சமயங்களிலும் மாறுபட்டன.**"எப்பா"**, **"பாத்"** போன்ற அளவுகள் குறித்த சந்தேகம் இன்றும் நிலவுகிறது.

காற்றுக்கு பெயர்கள் !!!

(திசையைப் பொருத்து காற்றின் பெயர்கள் அழைக்கப்படுகிறது)

(1) தெற்கிலிருந்து வீசுவது **தென்றல்**காற்று

(2) வடக்கிலிருந்து வீசுவது **வாடைக்** காற்று

(3) கிழக்கிலிருந்து வீசுவது **கொண்டல்க்** காற்று

(4) மேற்கிலிருந்து வீசுவது **மேலைக்** காற்று

காற்றின் வேகத்தை வைத்தே காற்றின் தன்மை மதிப்பிடப்படுகிறது

1. மணிக்கு **5 கி.மீ**.வரை வீசுவது - **மென் காற்று**

2. மணிக்கு **6 முதல் 11 கி.மீ** வரை வீசுவது - **இளம் தென்றல் காற்று**

3. மணிக்கு **12 முதல் 19 கி.மீ.** வரை வீசுவது - **தென்றல் காற்று**

4. மணிக்கு **20 முதல் 29 கி.மீ.**வரை வீசுவது - **புழுதிக் காற்று**

5. மணிக்கு **30 முதல் 39 கி.மீ.**வரை வீசுவது - **ஆடிக் காற்று**

6. மணிக்கு **40 முதல் 100 கி.மீ** வரை வீசுவது - **கடும் காற்று**

7. மணிக்கு **101 முதல் 120 கி.மீ.**வரை வீசுவது - **சூறைக் காற்று**

வேதத்தில் உள்ள காற்றுகள்

1. ஆதியாகமம்: 8:1 - ஆழிப் பேரலைகளின் - **ஜலத்தை அமர்த்திய காற்று**
2. யாத்திராகமம்: 10:13 - **கீழ் காற்று**
3. யாத்திராகமம்: 14:21 - சிவந்த சமுத்திரத்தை இரண்டாகப் பிளக்க செய்த - **பலத்த கீழ் காற்று**
4. எண்ணாகமம்: 11:31 - கர்த்தரிடத்திலிருந்து புறப்பட்ட - **ஒரு காற்று**
5. 1இராஜாக்கள்: 19:11 - பர்வதங்களைப் பிளக்கிறதும் கன்மலைகளை உடைக்கிறதுமான - **பலத்த பெருங் காற்று**
6. 2இராஜாக்கள்: 2:11 - எலியாவை பரலோகத்திற்கு கொண்டு சென்ற - **சுழல்காற்று**
7. யோபு: 1:19 - வனாந்திர வழியாய் வந்த - **பெருங் காற்று**
8. யோபு: 27:20 - தீயோனை அடித்துச் செல்லும் - **பெருங் காற்று**
9. யோபு: 27:21 - தீயோருக்கு வரும் - **கொண்டல் காற்று**
10. யோபு: 30:22 - மனிதனையே பறக்கச் செய்யும் - **காற்று**
11. சங்கீதம்: 48:7 - கப்பல்களை உடைக்கும் - **கீழ்க்காற்று**
12. சங்கீதம்: 77:18 - கர்த்தருடைய குமுறலின் சத்தத்தினால் உண்டாகும்

சுழல்காற்று

13. சங்கீதம்: 104:4 - **தூதர்களின் காற்று**

14. சங்கீதம்: 107:23-25 - கடலின் அலைகளை கொந்தளிக்கச் செய்யும் பெருங்காற்று

15. சங்கீதம்: 135:7 - கர்த்தருடைய பண்டக சாலையிலிருந்து வரும் - **காற்று**

16. சங்கீதம்: 148:8 - அவர் சொற்படி செய்யும் - **பெருங் காற்று**

17. நீதிமொழிகள்: 10:25 - துன்மார்க்கனை பறக்கடிக்கும் - **சுழல் காற்று**

18. நீதிமொழிகள்: 25:23 - மழையை கொண்டு வரும் - **வட காற்று**

19. நீதிமொழிகள்: 25:14 - **மழையில்லாத காற்று**

20. ஏசாயா: 21:1 - தென் திசையிலிருந்து எழும்பி வரும் - **சுழல் காற்று**

21. எரேமியா: 4:11 - வனாந்திர உயர்நிலங்களிலிருந்து வரும் - **தீக் காற்று**

22. எரேமியா: 4:12 - கர்த்தரால் வரும் - **பலமான காற்று**

23. எரேமியா: 4:13 - பாழாக்க வரும் - **பெருங் காற்று**

24. எரேமியா: 13:24 - **வனாந்திரக் காற்று**

25. எரேமியா: 49:36 - நாலு திசைகளிலிருந்து வரும் - **நாலு காற்று**

26. எரேமியா: 51:1 - **அழிக்கும் காற்று**

27. எசேக்கியேல்: 1:4 - வடக்கேயிருந்து வரும் - **புசல் காற்று**

28. எசேக்கியேல்: 13:13 - **புசல் காற்று**

29. தானியேல்: 7:2 - **வானத்தின் நாலு காற்று**

30. ஓசியா: 8:7 - **சூறைக் காற்று**

31. யோனா: 4:8 - **உஷ்ணமான கீழ்க்காற்று**

32. நாகூம்: 1:3 - **சுழல் காற்றும் பெருங்காற்றும்**

33. மத்தேயு: 11:7 - நாணலை அசைத்த காற்று - **தென்றல் காற்று**

34. மத்தேயு: 14:24 - **எதிர்க்காற்று**

35. அப்போஸ்தலர்: 2:2 - **பலத்த காற்று**

36. அப்போஸ்தலர்: 27:14 - **யூரோக்கிலிதான்** என்னும் **கடுங்காற்று**

37. எபேசியர்: 4:14 - **பலவித காற்று**

38. வெளிப்படுத்தல்: 7:1 - **பூமியின் நாலு காற்றுகள்**

பிரமாணங்கள்

(ரோமர் புத்தகத்திலிருந்து)

1. அன்பின் பிரமாணம்
2. ஜீவனுள்ள ஆவியின் பிரமாணம்
3. இராஜரீகப் பிரமாணம்
4. கிருபையின் பிரமாணம்
5. விசுவாசப்பிரமாணம்
6. பூரணப் பிரமாணம்
7. சுயாதீனப் பிரமாணம்
8. கிறிஸ்துவின் பிரமாணம்
9. சமநிலைப் பிரமாணம்
10. நீதிப்பிரமாணம்

தங்கம் - பொன்

தங்கத்தின் தரம் **“காரட்”** என்ற முறையில் அளவிடப்படுகிறது

“ஒரு சவரன்” அல்லது **“ஒரு பவுன்”** - அதன் எடை - 8 கிராம்

“24 காரட் தங்கம்” என்பது **“சுத்தமான சொக்கத் தங்கம்”**

“22 காரட் தங்கம்” என்பது - 91.66% தங்கமும்; 8.34% செம்பும் கலந்தது

“20 காரட் தங்கம்” என்பது - 83% தங்கமும், 17% செம்பும் கலந்தது

“18 காரட் தங்கம்” என்பது - 75% தங்கமும், 25% செம்பும் கலந்தது

“1 காரட்” - அளவு - 200 மில்லி கிராம்

உலக அளவில் தங்கத்தின் விலை **“டிராய் அவுன்ஸ்”** என குறிப்பிடப்படுகிறது

ஒரு டிராய் அவுன்ஸ் - அளவு - 31.1035 கிராம்

எண்கள் அகராதி

Indian system	Figures (Indian)	International system	Figures (International)	Power notation
Units	1	Ones	1	10^{0}
Tens	10	Tens	10	10^{1}
Hundreds	100	Hundreds	100	10^{2}
Thousands	1,000	Thousands	1,000	10^{3}
Ten thousands	10,000	Ten thousands	10,000	10^{4}
Lakhs	1,00,000	Hundred thousands	100,000	10^{5}
Ten Lakhs	10,00,000	Millions	1,000,000	10^{6}
Crores	1,00,00,000	Ten millions	10,000,000	10^{7}
Ten crores	10,00,00,000	Hundred millions	100,000,000	10^{8}
Arab	1,00,00,00,000	Billions	1,000,000,000	10^{9}
Ten arab	10,00,00,00,000	Ten billions	10,000,000,000	10^{10}
Kharab	1,00,00,00,00,000	Hundred billions	100,000,000,000	10^{11}
Ten Kharab	10,00,00,00,00,000	Trillions	1,000,000,000,000	10^{12}
Neel	1,00,00,00,00,00,000	Ten trillions	10,000,000,000,000	10^{13}
Ten neel	10,00,00,00,00,00,000	Hundred trillions	100,000,000,000,000	10^{14}
Padma	1,00,00,00,00,00,00,000	Quadrillion	1,000,000,000,000,000	10^{15}
Ten Padma	10,00,00,00,00,00,00,000	Ten quadrillions	10,000,000,000,000,000	10^{16}
Shankh	1,00,00,00,00,00,00,00,000	Hundred quadrillions	100,000,000,000,000,000	10^{17}
Ten shankh	10,00,00,00,00,00,00,00,000	Quintillion	1,000,000,000,000,000,000	10^{18}
Maha-sankh	100,00,00,00,00,00,00,00,000	Ten quintillions	10,000,000,000,000,000,000	10^{19}

பண மதிப்பு: 10 இலட்சம் - ஒரு மில்லியன் (ஒரு டாலர் - 60 ரூ. தோராயமாக)

1 பில்லியன் - 100 கோடி

ஒரு பில்லியன் டாலர் மதிப்பு - 6,000 கோடி (தோராயமாக) (60,000,000,000)

ஒரு டிரில்லியன் - இலட்சம் கோடி

குதிரைத்திறன் - Horse Power

ஒரு குதிரை திறன் (hp) என்பது = 735.5 வாட்டுகள் (watts - வாட்ஸ்)

Mechanical horsepower hp(I) (இயந்திர குதிரைதிறன்)	≡ 33,000 ft lbf/min = 550 ft·lbf/s ≈ 17696 lb·ft2/s3 = 745.69987158227022 W
Metric horsepower hp(M) - also PS, cv, hk, pk, ks or ch (மெட்ரிக் குதிரைதிறன்)	≡ 75 kgf·m/s ≡ 75 kg · 9.80665 m/s2 · 1 m/s ≡ 735.49875 W
Electrical horsepower hp(E) (மின்சார குதிரைசக்தி)	≡ 746 W
Boiler horsepower hp(S) (கொதிகலன் குதிரைசக்தி)	≡ 33,475 BTU/h = 9,812.5 W
Hydraulic horsepower (ஹைட்ராலிக் குதிரைசக்தி)	= flow rate (US gal/min) × pressure (psi) × 7/12,000 **(or)** = flow rate (US gal/min) × pressure (psi) / 1714 = 550 ft·lbf/s = 745.69987158227022 W
Air horsepower (காற்று குதிரைசக்தி)	= flow rate (cubic feet / minute) × pressure (inches water column) / 6,356 **(or)** = 550 ft·lbf/s = 745.69987158227022 W

"**வேதத்தைப்பற்றிப் பேசாது** மூவர் உணவருந்தினால், அது செத்த பலிகளைச் சாப்பிடுவது போலிருக்கும் (ஏசாயா: 28:8)."

Geological Eras and atomic clock conversions to orbital time. The last column, light speed, shows how much faster than now it was at that time.

ATOMIC YEARS	GEOLOGICAL ERA	YEARS B.C.	YEARS A.C.	LIGHT – SPEED, c
	ARCHEOZOIC			
12.3 – 11.0 billion	Creation Week	5680 BC	0 AC	5 x 10^9
11.0 – 4.57 billion	Un-named	5680 – 4936	0 – 744	7.29 million
4.57 – 3.8 billion	Hadean	4936 – 4715	744 – 965	3.47 million
3.8 – 2.5 billion	Archean	4715 - 4260	965 – 1420	2.88 million
2.5 – 0.9 billion	early Proterozoic	4260 – 3520	1420 – 2160	2.35 million
850-630 million	Cryogenian	3520 – 3351	2160 – 2329	
CATASTROPHE 1. 840-630 million	**SNOWBALL EARTH**	**3424 BC Noah's Flood**	**2256 AC**	**2.1 million**
630 – 542 million	Ediacaran	3351 – 3317	2329 – 2363	
	PALEOZOIC			
542 – 488 million	Cambrian	3317 – 3285	2363 – 2395	
488 – 443 million	Ordovician	3285 – 3258	2395 – 2422	
443 – 416 million	Silurian	3258 – 3242	2422 – 2438	
416 – 359 million	Devonian	3242 – 3208	2438 – 2472	
359 – 299 million	Carboniferous	3208 – 3172	2472 – 2508	
299 – 251 million	Permian	3172 – 3150	2508 – 2530	1.9 million
CATASTROPHE 2. 299-251 million	**PERMIAN EXTINCTION**	**3150 BC Babel Crisis**	**2530 AC**	**1.9 million**
	MESOZOIC			
251 – 200 million	Triassic	3150 – 3108	2530 – 2572	
200 – 146 million	Jurassic	3108 – 3074	2572 – 2606	
146 – 65.5 million	Cretaceous	3074 – 3023	2606 – 2657	1.8 million
CATASTROPHE 3. 65.5 million – the beginning	**CRET. / TERTIARY (K/T) Extinction**	**3023 BC Peleg Division**	**2657 AC**	**1.8 million**
	CENOZOIC			
65.5 – 10 million	Tertiary	3023 - 2992	2657 – 2688	1.78 million
10 – 2.6 million	Tertiary	2992 – 2950	2688 – 2730	Oscillation
ICE AGE Starts	2.6 million	**c. 2950 BC**	**Time of Job**	Oscillation
2.6 mil – 2345 BC	Quaternary	2950 - 2345	2730 – 3335	Oscillation

ஒரு கி.மீ சமமான அளவுகள் (தூரம்)

1000 மீட்டர் = ஒரு கி.மீ

3281 அடிகள் = ஒரு கி.மீ

1094 யார்ட்ஸ் = ஒரு கி.மீ

0.621 மைல்கள் = ஒரு கி.மீ

0.540 நாட்டிகல் (கடல் அளவு) = ஒரு கி.மீ

6.68×10^{-9} வானியல் அலகு = ஒரு கி.மீ

1.06×10^{-13} ஒளி ஆண்டுகள் = ஒரு கி.மீ

3.24×10^{-14} நட்சத்திர ஆண்டுகள் = ஒரு கி.மீ

விலையேறப்பெற்ற கற்கள்

எண்	**மார்ப்பதக்கத்தில் உள்ள கற்கள்** (யாத்: 28:17-20)	**பரலோக நகரத்தின் அஸ்திபாரகற்கள்** (வெளி: 21:19,20)
1	பத்மராகம் - Carnelian	வச்சிரக்கல் - ** Jasper **
2	புஷ்பராகம் - Chrysolite	இந்திரநீலம் - Sapphire
3	மாணிக்கம் - Emerald	**சந்திரகாந்தம் - Chalcedony**
4	மரகதம் - Turquoise	மரகதம் - Emerald
5	இந்திரநீலம் - Sapphire	கோமேதகம் - Sardonyx
6	வச்சிரம் - Amethyst	**பதுமராகம் - Sardius**
7	கெம்பு - ** Jacinth **	**சுவர்ணரத்தினம் - Chrysolite**
8	வைடூரியம் - Agate	படிகப்பச்சை - Beryl
9	சுகந்தி - Crystal	புஷ்பராகம் - Topaz
10	படிகப்பச்சை - Beryl	வைடூரியம் - Chrysoprasus
11	கோமேதகம் - Lapis lazuli	**சுநீரம் - ** Jacinth ****
12	யஸ்பி - ** Jasper **	சுகந்தி - Amethyst

† உங்கள் **வேததியானம்** - ஜெபத்தினால் நிறைந்திருக்கட்டும்

† உங்கள் **ஜெபம்** - வேதத்தினால் நிறைந்திருக்கட்டும்

† **வேதத்தியானமும் ஜெபமும்** - ஒன்றுக்கொன்று **அனலூட்டும்**

வெளியீடு: நேசரின் தோட்டம் ஏஜி சபை - நாமகிரிப்பேட்டை

கப்பர்நகூமிலிருந்து … தொலைதூரம் …

கப்பர்நகூமிலிருந்து கெனசரேத் - 3 மைல்கள் - 4.8 கி.மீ
கப்பர்நகூமிலிருந்து தல்மனூத் - 6 மைல்கள் - 9.6 கி.மீ
கப்பர்நகூமிலிருந்து பெத்சாயிதா - 6 மைல்கள் - 9.6 கி.மீ
கப்பர்நகூமிலிருந்து கானாவூர் - 16 மைல்கள் - 25.6 கி.மீ
கப்பர்நகூமிலிருந்து நாசரேத் - 20 மைல்கள் - 32 கி.மீ
கப்பர்நகூமிலிருந்து நாயின்ஊர் - 22 மைல்கள் - 35.2 கி.மீ
கப்பர்நகூமிலிருந்து பிலிப்பிசெசரியா - 27 மைல்கள் - 45.2 கி.மீ
கப்பர்நகூமிலிருந்து தீரு - 35 மைல்கள் - 56 கி.மீ
கப்பர்நகூமிலிருந்து சீதோன் - 50 மைல்கள் - 80 கி.மீ
கப்பர்நகூமிலிருந்து சீகார் - 55 மைல்கள் - 88 கி.மீ

எருசலேமிலிருந்து … தொலைதூரம் …

எருசலேமிலிருந்து பெத்பகே - 1 மைல் - 1.6 கி.மீ
எருசலேமிலிருந்து பெத்தானியா - 2 மைல்கள் - 3.22 கி.மீ
எருசலேமிலிருந்து உப்புக்கடல் - 6 மைல்கள் - 9.6 கி.மீ
எருசலேமிலிருந்து பெத்லகேம் - 6 மைல்கள் - 9.66 கிமீ
எருசலேமிலிருந்து எம்மாவூர் - 8 மைல்கள் - 12.88 கி.மீ
எருசலேமிலிருந்து யோர்தான் நதி - 21 மைல்கள் - 33.6 கி.மீ
எருசலேமிலிருந்து எரிகோ - 15 மைல்கள் - 24.15 கி.மீ
எருசலேமிலிருந்து பெத்பரா - 25 மைல்கள் - 40.25 கி.மீ
எருசலேமிலிருந்து எபிரோன் - 25 மைல்கள் - 40.25 கி.மீ
எருசலேமிலிருந்து யோப்பா - 35 மைல்கள் - 56.35 கி.மீ
எருசலேமிலிருந்து சமாரியா - 35 மைல்கள் - 56.35 கி.மீ
எருசலேமிலிருந்து சாலீம் - 50 மைல்கள் - 80 கி.மீ
எருசலேமிலிருந்து காசா - 50 மைல்கள் - 80.5 கி.மீ
எருசலேமிலிருந்து செசரியா - 54 மைல்கள் - 86.94 கி.மீ
எருசலேமிலிருந்து கலிலேயாக்கடல் - 70 மைல்கள் - 112 கி.மீ
எருசலேமிலிருந்து நாசரேத் - 70 மைல்கள் - 112.7 கி.மீ
எருசலேமிலிருந்து கப்பர்நகூம் - 90 மைல்கள் - 144.9 கி.மீ
எருசலேமிலிருந்து எகிப்து எல்லைவரை - 100 மைல்கள் - 161 கி.மீ
எருசலேமிலிருந்து பிலிப்பி செசரியா - 105 மைல்கள் - 168 கி.மீ

எருசலேமிலிருந்து தமஸ்கு - 133 மைல்கள் - 214.13 கி.மீ

எருசலேமிலிருந்து பாபிலோன் - 550 மைல்கள் - 885.5 கி.மீ

எருசலேமிலிருந்து அந்தியோகியா - 300 மைல்கள் - 483 கி.மீ

எருசலேமிலிருந்து கொரிந்து - 800 மைல்கள் - 1288 கி.மீ

எருசலேமிலிருந்து எபேசு - 600 மைல்கள் - 966 கி.மீ

எருசலேமிலிருந்து ரோம் - 1400 மைல்கள் - 2254 கி.மீ

நில அளவுகள்

1 செண்ட்	435 சதுர அடிகள்
1 செண்ட்	40.5 சதுர மீட்டர்
1 ஏக்கர்	100 செண்ட் (4840 சதுர கெஜம்)
1 ஏக்கர்	4046.82 சதுர மீட்டர்
1 ஏக்கர்	0.405 ஹெக்டேர்
1 ஹெக்டேர்	10,000 சதுர மீட்டர்
1 ஹெக்டேர்	2 ஏக்கர் 47 செண்ட்
1 கிரவுண்ட்	22.96 சதுர மீட்டர் (5.5 செண்ட்)
1 கிரவுண்ட்	2400 சதுர அடிகள்
1 குழி	44 செண்ட்
1 மா	100 குழி
1 டிஸ்மிஸ்	1.5 செண்ட்
1 காணி	132 செண்ட் (3 குழி)
1 காணி	1.32 ஏக்கர்
1 மீட்டர்	3,281 அடிகள்
1 கி. மீட்டர்	1000 மீட்டர் (0.62 மைல்)
1 காணி	57,499 சதுர அடிகள்
1 அடி	12 இஞ்ச் (30.48 செ.மீட்டர்)
1 மைல்	1.61 கிலோ மீட்டர்
1 மைல்	5,248 அடிகள்

சிந்தனைக்கு: எதையும் செய்வதற்கு சுலபமான வழியைக் கண்டுபிடிப்பதே மனிதனின் அடிப்படைக்குணம். ஆன்மீக வளர்ச்சிக்கோ இது பொருந்தாது. ஆன்மீக வளர்ச்சியென்பது மலையேறுவது போன்றது. வேதத்தில் கடினமான பகுதிகளைத் தவிர்ப்போமானால், நமது வளர்ச்சி முழுமையாக இருக்காது.

"கிறிஸ்தவ வளர்ச்சி பரவசமானது மட்டுமல்ல, பிழிந்தெடுப்பதுமாகும்!"

12 வாசல்கள் - 12 முத்துக்கள் - 12 கோத்திரங்கள் - 12 சீஷர்கள்

12 வாசல்கள்	**12 தூதர்கள்**	**12 முத்துக்கள் (வெளி: 21:19,20)**	**12 கோத்திரங்கள்**	**12 சீஷர்கள் (மத்: 10:2-4)**
மீன் வாசல் (நெகே: 3:3)	காபிரியேல் (தானி:9:21)	வச்சிரக்கல்	ரூபன்	சீமோன் பேதுரு
பழைய வாசல் (நெகே: 3:6)	மிகாவேல் (யூதா:1:9)	இந்திர நீலம்	சிமியோன்	அந்திரேயா
பள்ளதாக்கின் வாசல் (நெகே:3:13)	கேருபீன் (ஆதி: 3:24)	சந்திரகாந்தம்	யூதா	செபெதேயுவின் குமாரன் யாக்கோபு
குப்பை மேட்டு வாசல் (நெகே: 3:13)	சேராபீன் (ஏசா: 6:2)	மரகதம்	செபுலோன்	யோவான்
ஊருணி வாசல் (நெகே: 3:15)	பணிவிடை ஆவிகள் (எபி: 1:14)	கோமேதகம்	இசக்கார்	பிலிப்பு
தண்ணீர் வாசல் (நெகே: 3:26)	கர்த்தருடைய தூதன் (ஆதி: 16:7)	பதுமராகம்	தாண்	பர்த்தொலொமேயு
குதிரை வாசல் (நெகே: 3:28)	உடன்படிக்கையின் தூதன் (மல்: 3:1)	சுவர்ணரத்தினம்	காத்	தோமா
கிழக்கு வாசல் (நெகே: 3:29)	பிரதான தூதன் (1தெச: 4:16)	படிகப்பச்சை	ஆசேர்	மத்தேயு
மிப்காத் வாசல் (நெகே: 3:31)	சபையின் தூதன் (வெளி: 1:20)	புஷ்பராகம்	நப்தலி	அல்பேயுவின் குமாரன் யாக்கோபு
ஆட்டு வாசல் (நெகே: 3:32)	தண்ணீர்களின் தூதன் (வெளி: 16:5)	வைடூரியம்	எப்பிராயீம்	ததேயு
எப்பிராயீம் வாசல் (நெகே: 8:16)	தேவதூதன் (வெளி: 11:1)	சுநீரம்	மனாசே	கானானியனாகிய சீமோன்
காவல் வீட்டு வாசல் (நெகே: 12:39)	பலத்த சவுரியவான்களாகிய தூதர்கள் (சங்: 103:20)	சுகந்தி	பென்யமீன்	அப்.பவுல்

வெளியீடு: நேசரின் தோட்டம் ஏஜி சபை - நாமகிரிப்பேட்டை

முழு வேதாகமத்திலும் உள்ள மிஷினெரி அழைப்பு

எண்	புத்தகம்	இருப்பிடம்	எண்	புத்தகம்	இருப்பிடம்
1	ஆதியாகமம்	12:1-3	34	நாகூம்	1:15
2	யாத்திராகமம்	3:10	35	ஆபகூக்	3:2
3	லேவியராகமம்	26:9,10	36	செப்பனியா	3:9
4	எண்ணாகமம்		37	ஆகாய்	1:4
5	உபாகமம்	11:19,20	38	சகரியா	2:6,7
6	யோசுவா	18:3	39	மல்கியா	1:11
7	நியாயாதிபதிகள்	5:7,8	40	**மத்தேயு**	**28:18,19**
8	ரூத்	4:4	41	மாற்கு	1:17
9	1 சாமுவேல்	17:46	42	லூக்கா	10:2
10	2 சாமுவேல்	5:24	43	யோவான்	9:4
11	1 ராஜாக்கள்	18:39	44	அப்போஸ்தலர்	1:8
12	2 ராஜாக்கள்	7:9	45	ரோமர்	15:20,21
13	1 நாளாகமம்	16:24,26	46	1 கொரிந்தியர்	9:16
14	2 நாளாகமம்	7:14	47	2 கொரிந்தியர்	9:6
15	எஸ்றா	1:3	48	கலாத்தியர்	6:9
16	நெகேமியா	6:3	49	எபேசியர்	6:20
17	எஸ்தர்	4:14	50	பிலிப்பியர்	2:10,11
18	யோபு	19:25	51	கொலோசெயர்	4:3,4
19	சங்கீதம்	2:8	52	1தெசலோனிக்கேயர்	2:8
20	நீதிமொழிகள்	11:30	53	2தெசலோனிக்கேயர்	3:1
21	பிரசங்கி	11:4,6	54	1 தீமேத்தேயு	2:4-6
22	உன்னதப்பாட்டு	6:10	55	2 தீமோத்தேயு	4:2,5
23	ஏசாயா	6:8,9	56	தீத்து	2:11
24	எரேமியா	1:5-7	57	பிலேமோன்	8
25	புலம்பல்	4:4	58	எபிரேயர்	11:35
26	எசேக்கியல்	34:26	59	யாக்கோபு	5:20
27	தானியேல்	4:17,25,32	60	1 பேதுரு	2:9
28	ஓசியா	10:12	61	2 பேதுரு	3:8
29	யோவேல்	2:28,32	62	1 யோவான்	5:4
30	ஆமோஸ்	6:6,16	63	2 யோவான்	7
31	ஒபதியா	21 (வசனம்)	64	3 யோவான்	7,8
32	யோனா	4:11	65	யூதா	3
33	மீகா	4:13	66	வெளிப்படுத்தல்	3:8

வெளியீடு: நேசரின் தோட்டம் ஏஜி சபை - நாமகிரிப்பேட்டை

இயேசுவின் பாடுகளும் பஸ்காவும் நிகழ்வு ஒற்றுமை ஒப்பீடு

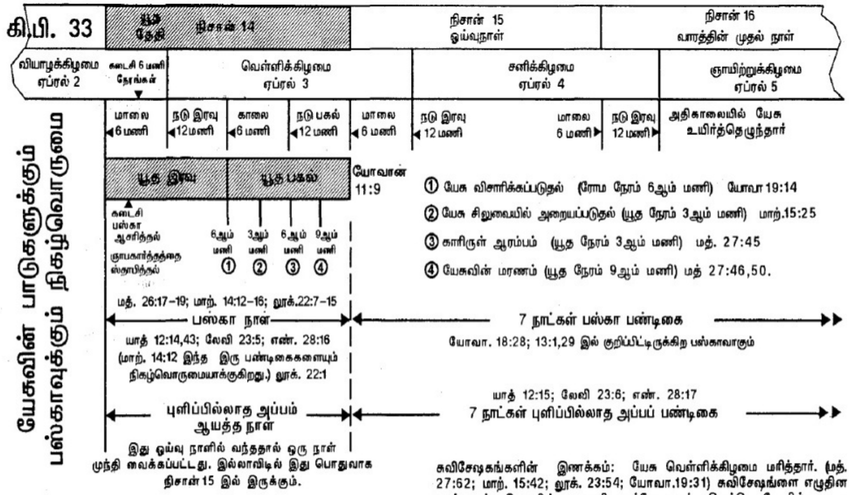

சரித்திரக் குறிப்பு: கிரேக்க ஆர்த்தொடாக்ஸ் (Greek Orthodox) சபை மார்க்கத்தார், யோவா 18:28யை தவறாகப் புரிந்துகொண்டு, யேசு தமது கடைசி பஸ்காவை (ராப்போஜனத்தை) ஒரு நாள் முந்தி ஆசரித்தார் என்று நம்புகிறார்கள். இது தவறு.

சுவிசேஷகங்களின் இணக்கம்: யேசு வெள்ளிக்கிழமை மரித்தார். (மத். 27:62; மாற். 15:42; லூக். 23:54; யோவா.19:31) சுவிசேஷங்ளை எழுதின நால்வரும், யேசுவின் கடைசி ராப்போஜனம், கெத்செமனேயில் கைது செய்யப்படுதல், விசாரணை, சிலுவையில் அறையப்படுதல், அடக்கம், அனைத்தும் நிசான் 14 ஆம் தேதியிலே நடந்தன என்பதில் இணக்கமாயிருக்கிறார்கள். மேற்கண்டவிவரங்கள் யூத பழக்க வழக்கங்களைக் குறித்த சரியான அறிவைக்கொண்டு இசைவாக்கப் பட்டவையாகும்.

வேதாகம திருச்சபைகள் கி.பி.70

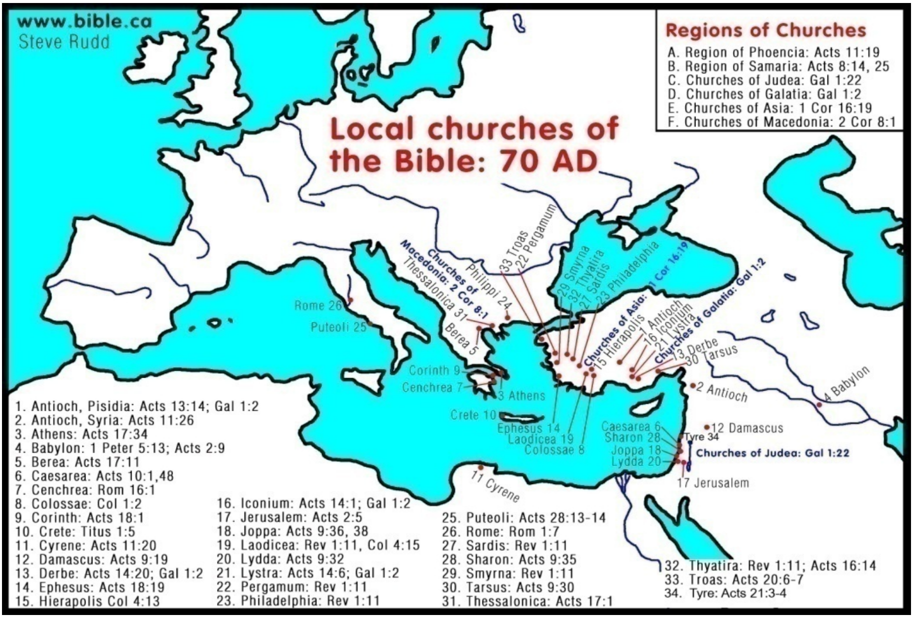

இக்கால இஸ்ரேல்

வடக்கு
லெபனான்
படைகளகற்றிய இடம்
கோலான் குன்றுகள் (இஸ்ரேல் ஆக்கிரமிப்புப் பகுதி)
நஹறியா
டைபீரியஸ் ஏரி
ஹைஃபா
சிரியா
நாசரேத்
மத்திய தரைக்கடல்
ஹதேரா
நெதான்யா
ஜோர்டன் நதி
டெல்-அவீவ் யாஃபோ
பெதக் திக்வா
பாத் யாம்
ஹோலோன்
மேற்குக் கரை*
1994 ஒப்பந்த எல்லை
ரிஷோன்-லெ-சியோன்
அஷ்தோத்
ஜெருசலம்
அஷ்கெலோன்
சாக்கடல்
காசா பட்டி
1950 போரிடை ஓய்வு எல்லை
1949 போரிடை ஓய்வு எல்லை
பீர் ஷேவா
திமோனா
இஸ்ரேல்
ஜோர்டன்
நெகவ் பாலைவனம்
எகிப்து
* தற்காலிகமாக இஸ்ரேல் ஆக்கிரமிப்பில் இருக்கும் பகுதி
ஏலாத்
ஆகபா வளைகுடா

சவுல் - தாவீது காலத்தில் இஸ்ரேல்

பழைய ஏற்பாட்டுக்கால வரைபடம்

எருசலேம்

ஆபிரகாமின் பிரயாணம்

ஆபிரகாமின் பிரயாணம்

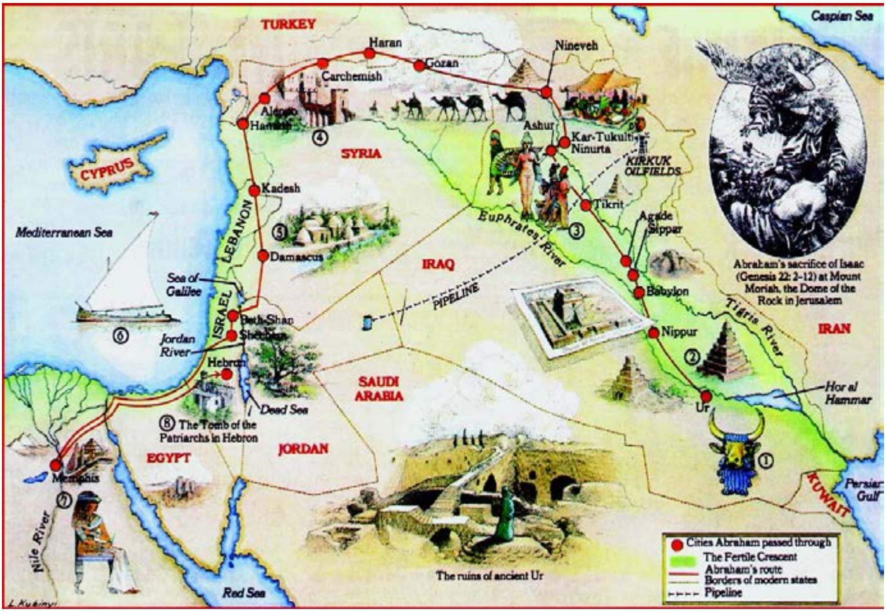

மோசேயின் பயணம்

மோசேயின் பயணம்

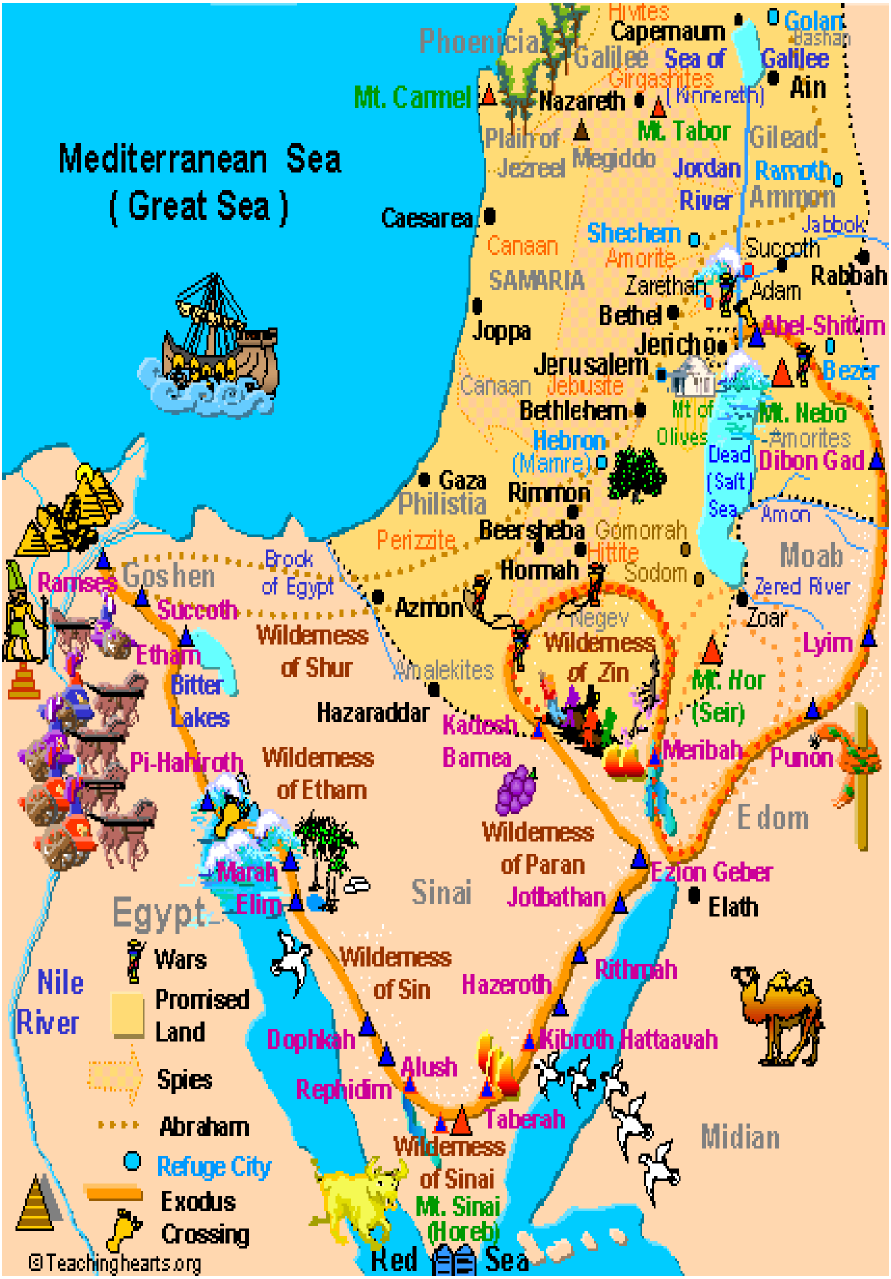

Mediterranean Sea
(Great Sea)
Phoenicia
Hivites
Capernaum
Golan
Bashan
Galilee
Sea of Galilee
Girgashites
(Kinnereth)
Ain
Mt. Carmel
Nazareth
Mt. Tabor
Plain of Jezreel
Megiddo
Gilead
Jordan River
Ramoth
Ammon
Caesarea
Jabbok
Canaan
Shechem
Amorite
Succoth
SAMARIA
Zarethan
Adam
Rabbah
Joppa
Bethel
Jericho
Abel-Shittim
Jerusalem
Canaan
Jebusite
Bezer
Bethlehem
Mt of Olives
Mt. Nebo
Amorites
Hebron
(Mamre)
Dead (Salt) Sea
Dibon Gad
Gaza
Philistia
Rimmon
Arnon
Perizzite
Beersheba
Gomorrah
Hittite
Moab
Brook of Egypt
Hormah
Sodom
Zered River
Rameses
Goshen
Succoth
Azmon
Negev
Zoar
Etham
Wilderness of Shur
Amalekites
Wilderness of Zin
Lyim
Bitter Lakes
Mt. Hor (Seir)
Hazaraddar
Kadesh Barnea
Meribah
Punon
Pi-Hahiroth
Wilderness of Etham
Edom
Wilderness of Paran
Marah
Elim
Sinai
Jotbathan
Ezion Geber
Elath
Egypt
Wilderness of Sin
Rithmah
Wars
Nile River
Promised Land
Hazeroth
Dophkah
Alush
Kibroth Hattaavah
Spies
Rephidim
Taberah
Abraham
Wilderness of Sinai
Midian
Refuge City
Exodus
Mt. Sinai (Horeb)
Crossing
©Teachinghearts.org
Red Sea

Canaanite Tribes and the Route of the 12 Spies
Numbers 13
Joshua 3:10
Sidon
SYRIA
MT. HERMON
PHOENICIA
Tyre
Dan
Beth-Rehob
BASHAN
GIRGASHITES
Hazor
SEA OF GALILEE
Ashtaroth
MT. CARMEL
Dor
Megiddo
Tanach
Route of the 12 Spies
Jordan River
AMORITES
(O G)
HIVITES
PERIZZITES
Shechem
GILEAD
Aphek
AMMON
Rabbah
Jericho
Heshbon
JEBUSITES
Jebus
(Jerusalem)
Ashdod
PHILISTIA
Gath
Ashkelon
AMORITES
(SIHON)
DEAD SEA
Lachish
Hebron
HITTITES
Gaza
Debir
Gerar
Beersheba
AMORITES
MOAB
AMALAKITES
THE NEGEV
KENITES
Kadesh-Barnea
EDOM
© 2016, Ralph F. Wilson, (pastor@joyfulheart.com)

பவுலின் மிஷினெரிப் பிரயாணங்கள்

வெளிப்படுத்தின விசேஷத்தில் உள்ள ஏழு சபைகள்

பரிசுத்த வேதாகமம்

பழைய உடன்படிக்கை - பழைய ஏற்பாடு
புதிய உடன்படிக்கை - புதிய ஏற்பாடு

உடன்படிக்கையின் பொருள் விளக்கம்

எபிரெயு மொழியில் - **“பெரித்”** (Berith) என்றால் - **“ஒரு ஒப்பந்தம்”,** “உறுதிமொழி”, அல்லது “இணக்கம்” (இரண்டு உடன்படிக்கைகளையும் சேர்த்து)

கிரேக்க மொழியில் - **“செப்டுவாஜின்ட்”** (Septuagint) பழைய ஏற்பாட்டின் கிரேக்க பெயர் செப்டுவாஜின்ட். (இரண்டு உடன்படிக்கைகளையும் சேர்த்து)

“பெரித்” என்ற எபிரெய வார்த்தையை - கிரேக்க மொழியானது இரண்டு வார்த்தைகளாகப் பிரிக்கிறது. **1. சுனாதெக்** (Sunatheke) **2. டையாதெக்** (Diatheke).

1. **சுனாதெக்** (Sunatheke) : ஒருவருக்கொருவர் சமமான பிரிவினரிடையே ஏற்படும் ஓர் ஒப்பந்தம். (இருபக்க ஒப்பந்தம்)
2. **டையாதெக்** (Diatheke) : ஒருவருக்கொருவர் சமமில்லாத பிரிவினரிடையே ஏற்படும் ஓர் ஒப்பந்தம் (ஒருவர் சார்ந்த ஒப்பந்தம்). **தேவனோடு நமக்கிருக்கும் உடன்படிக்கை** இந்த டையாதெக் (Diatheke) வகையைச் சார்ந்தது ஆகும்.

கற்பலகைகளில் எழுதப்பட்ட பழைய உடன்படிக்கையின் தன்மை - **வெளியானது**. **இருதயத்தில்** எழுதப்பட்ட புதிய உடன்படிக்கையின் தன்மை - **உள்ளானது** (2கொரிந்தியர்: 3:1-6). இரண்டு ஏற்பாடுகளும் ஒரே மூன்று அடிப்படையான கருத்துக்களையே வலியுறுத்துகின்றன. அவை:

எண்	பழைய ஏற்பாடு	புதிய ஏற்பாடு
1	**உடன்படிக்கை அளிக்கப்பட்டது**	
	ஆதியாகமம் முதல் உபாகமம்	மத்தேயு முதல் யோவான் வரை
2	**உடன்படிக்கைக்கு விளக்கமளிக்கப்பட்டது**	
	யோசுவா, 2சாமுவேல், யோபு, உன்னத பாட்டு	அப்போஸ்தலர், ரோமர், யூதா
3	**உடன்படிக்கை மீறப்பட்டது -**	**உடன்படிக்கை நிறைவேற்றப்பட்டது**
	1இராஜாக்கள், எஸ்தர், ஏசாயா, மல்கியா	வெளிப்படுத்தல்

ஆகமங்களின் பிரிவுகள்

1. சட்ட ஆகமங்கள்: ஆதியாகமம் முதல் உபாகமம் வரை.
எபிரெய மொழியில் - **“தோரா”** (Torah) - **“சட்டங்கள்”** ; “போதனை”; “கற்பிப்பது”
கிரேக்க மொழியில் - **“பென்டாடெக்”** (Pentateuch) - **“பஞ்சாகமங்கள்”** ; “ஐந்து சுருள்கள்”; (மோசேயின் ஐந்து ஆகமங்கள்)

2. வரலாற்று ஆகமங்கள்: யோசுவா முதல் எஸ்தர் வரை

3. செய்யுள் ஆகமங்கள்: யோபு முதல் உன்னதப் பாட்டு வரை

4. தீர்க்கதரிசன ஆகமங்கள்: (இரண்டு வகை)

அ) பெரிய தீர்க்கதரிசிகள்: ஏசாயா முதல் தானியேல் வரை
ஆ) சிறிய தீர்க்கதரிசிகள்: ஓசியா முதல் மல்கியா வரை

5. **நற்செய்தி நூல்கள்:** மத்தேயு முதல் யோவான் வரை

6. **வரலாற்று புத்தகம்:** அப்போஸ்தலர் நடபடிகள்

7. **நிருபங்கள்** (அ) **கடிதங்கள்:** ரோமர் முதல் யூதா வரை

8. **தீர்க்கதரிசன புத்தகம்:** வெளிப்படுத்தின விசேஷம்

66 புத்தகங்களின் பின்னணி சுருக்கமான தொகுப்பு

1. **ஆதியாகமம்:** ஆசிரியர்: மோசே; காலம்: ஏறக்குறைய கி.மு.1400 - 1200. எபிரேயு: பெரிஷித் (Bereshith) (“ஆதியில்”)
   கிரேக்கு: ஜெனிசிஸ் (Genesis) (“ஆதி”)
2. **யாத்திராகமம்:** ஆசிரியர்: மோசே; காலம்: ஏறக்குறைய கி.மு.1400 - 1200 எபிரேயு: ஷீமோத் (Shemoth) (“பெயர்கள்”)
   கிரேக்கு: எக்சோடஸ் (Exodus) (“வெளியே செல்லும் வழி”)
3. **லேவியராகமம்:** ஆசிரியர்: மோசே; காலம்: ஏறக்குறைய கி.மு.1400 - 1200. எபிரேயு: வேயிகிரா (Wayyigra) (“அவர் அழைத்தார்”)
   கிரேக்கு: லியுடிகான் (Leuitikon) (“லேவியரைக் குறித்தவை”)

4. **எண்ணாகமம்:** ஆசிரியர்: மோசே; காலம்: ஏறக்குறைய கி.மு.1400 - 1200 எபிரேயு: பெமிட்பார் (Bemidbar) (“வனாந்திரத்தில்”)
கிரேக்கு: அரித்மாய் (Arithmoi) (“எண்கள்”)

5. **உபாகமம்:** ஆசிரியர்: மோசே; காலம்: ஏறக்குறைய கி.மு.1400 - 1200 எபிரேயு: எல்லே ஹாடேபெரிம் (ellah haddebarim) (“இந்த வார்த்தைகள்”) கிரேக்கு: டியுடெரோநாமியான் (Deuteronomion) (“இரண்டாம் முறையாக நியாயப்பிரமாணத்தை அளித்தல்”)

6. **யோசுவா:** ஆசிரியர்: யோசுவா (அ) சாமுவேல்; காலம்: ஏறக்குறைய கி.மு.1440 / 1250 எபிரேயு: யெகோசுவா (yehoshua) (“யேகோவா இரட்சிப்புமானவர்”) கிரேக்கு: யேசஸ் (yesus) (“இரட்சிப்பு / விடுவிப்பவர்”)

7. **நியாயாதிபதிகள்:** ஆசிரியர்: சாமுவேல்; காலம்: ஏறக்குறைய கி.மு.1000 எபிரேயு: சோபெடிம் (shopettim) (“நியாயாதிபதிகள், **ஆட்சித்தலைவர்கள்”**) கிரேக்கு: கிரிடாய் (kritai) (“நியாயாதிபதிகள்”)

a) தலைவன்: ஒத்னியேல் (3:7-11). பகைவன்: மொசப்பத்தோமிய அரசனாகிய கூஷான் ரிஷாதாயீம். அடிமைத்தனம்: 8 ஆண்டுகள்

b) தலைவன்: ஏகூத் (3:12-20). பகைவன்: மோவாபின் அரசனாகிய எக்லோன். அடிமைத்தனம்: 18 ஆண்டுகள். அமைதி: 80 ஆண்டுகள்.

c) தலைவன்: சம்கார் (3:31). பகைவன்: பெலிஸ்தியர்

d) தலைவி: தெபோராள்; சேனைத்தலைவன் பாராக் (4:5). பகைவர்: காத்சோரின் அரசனான யாபீன், சேனைத்தலைவன் சிசெரா. அடிமைத்தனம்: 20 ஆண்டுகள். அமைதி: 40 ஆண்டுகள்

e) தலைவன்: கிதியோன் (6:8). பகைவர்: மீதியானியர், அமலேக்கியர். அடிமைத்தனம்: 7 ஆண்டுகள். அமைதி: 40 ஆண்டுகள்

f) தலைவன்: அபிமெலேக்கு (9:1-37) சூழ்நிலை: உள்நாட்டு கலகம்

g) தலைவன்: தோலா (10:1,2) நீதி வழங்கின காலம்: 23 ஆண்டுகள்

h) தலைவன்: யாவீர் (10:3-5). நீதி வழங்கின காலம்: 22 ஆண்டுகள்

i) தலைவன்: யெப்தா (10:6-12:7). பகைவர்: அம்மோனியர் அடிமைத்தனம்: 18 ஆண்டுகள் நீதி வழங்கின காலம்: 6 ஆண்டுகள்.

j) தலைவன்: இப்சான் (12:8-10). நீதி வழங்கின காலம்: 7 ஆண்டுகள்

k) தலைவன்: ஏலோன் (12:11,12). நீதி வழங்கின காலம்: 18 ஆண்டுகள்

l) தலைவன்: அப்தோன் (12:13-15). நீதி வழங்கின காலம்: 8 ஆண்டுகள்.

m) தலைவன்: சிம்சோன் 13:16. பகைவர்: பெலிஸ்தியர் அடிமைத்தனம்: 40 ஆண்டுகள் நீதி வழங்கின காலம்: 20 ஆண்டுகள்.

8. **ரூத்:** ஆசிரியர்: சாமுவேல்; காலம்: ஏறக்குறைய கி.மு.1000 எபிரேயு: ரூட் (rut) ("ரூத்,தோழி") கிரேக்கு: ரோட் (rout) ("ரூத்")

9. **1,2 சாமுவேல்:** ஆசிரியர்: சாமுவேல்; காலம்: கி.மு. 930 - 722 எபிரேயு: செமுயேல் (Shemuel) ("தேவன் செவிகொடுத்தார்") கிரேக்கு: பேசிலியோன் A,B (basileion A,B) ("ராஜ்யம் I,II")

10. **1,2 இராஜாக்கள்:** ஆசிரியர்: எரேமியா; காலம்: கி.மு. 560 - 538 எபிரேயு: மெல்கிம் A,B (Melchin A,B) ("ராஜாக்கள் / ராஜ்யங்கள்") கிரேக்கு: பேசிலியோன் C,D (basileion C,D) ("ராஜ்யம் III,IV")

11. **1,2 நாளாகமம்:** ஆசிரியர்: எஸ்றா; காலம்: ஏறக்குறைய கி.மு.450 - 400 எபிரேயு: டைபர்ஹேயாமின் I,II (dibre hrayamin I,II) ("நாள்" I,IIன் காரியங்கள் / வார்த்தைகள்) கிரேக்கு: பேரல்லைபோமெனன் (Paraleipomenon I,II) ("விலக்கப்பட்ட காரியங்கள் I,II")

12. **எஸ்றா, நெகேமியா:** ஆசிரியர்: எஸ்றா; காலம்: ஏறக்குறைய கி.மு.440 எபிரேயு: எஸ்டிறா (Esdra) ("எஸ்றா,யாவே உதவுகிறார்") கிரேக்கு: எக்ஸ்டிறாஸ் (exdras) ("எஸ்றா")
எபிரேயு: நெமியா (Nehmiah) ("நெகேமியா, யாவேயின் ஆறுதல்")

13. **எஸ்தர்:** ஆசிரியர்: மொர்தெகாய் காலம்: கி.மு.450 - 400 எபிரேயு: ஹடாசா (Hadassah) ("பசுமைமாறா நறுமணமலர்ச்செடிவகை") கிரேக்கு: எஸ்தர் (Esther). பெர்சிய மொழி: ஸ்டாரா (Stara). Star - லிருந்து வந்தது.

14. **யோபு:** ஆசிரியர்: மோசே ; காலம்: கி.மு. 2000 - 1800 எபிரேயு: ஐயோப் (Iyyob) ("யோபு - திரும்பவருதல் / மனந்திரும்புதல்") கிரேக்கு: ஐயோப் (Job) ("யோபு"). நாடக வடிவத்திலுள்ள கதை.

15. **சங்கீதம்:** ஆசிரியர்கள்:
    - தாவீது - 73 சங்கீதங்கள்
    - ஆசாப் - 12 சங்கீதங்கள் (சங்கீதம் 50; 73 - 83)
    - கோராகின் புத்திரர் - 11 சங்கீதங்கள் (சங்கீதம் 42 - 49,84,87,88)
    - சாலொமோன் - 2 சங்கீதங்கள் (சங்கீதம் 72,127)
    - மோசே - 1 (சங்கீதம் 90)
    - ஏத்தான் - 1 (சங்கீதம் 89)
    - பெயர் அறியப்படாதவர்கள் - 50 சங்கீதங்கள்

காலம்: தாவீது - ஏறக்குறைய 1000 கி.மு; மோசே - கி.மு.1400 / 1200; பாபிலோனிய சிறையிருப்பின் காலம் கி.மு. 586 - 536. எபிரெயு: டெஹில்லிம் (Tehillim) "துதிகள்". கிரேக்கு: சால்டீஸியன் (Psaltesion) "பாடல்கள்".

16. **நீதிமொழிகள்:** ஆசிரியர்: சாலமோன். காலம்: சாலமோனின் காலம் - கி.மு.971 - 931. எபிரெயு: "மிஷேல்" (Mishell) "நீதிமொழிகள் / பழமொழி". கிரேக்கு: "பரோய்மியா" (Paroimia) "நீதிமொழிகள் / பழமொழி". உருவகம்
17. **பிரசங்கி:** ஆசிரியர்: சாலமோன். காலம்: சாலமோனின் காலம் - கி.மு.971 - 931. எபிரெயு: "கோஹிலெட்" (Gohelet) "கூட்டிச் சேர்ப்பவர்". கிரேக்கு: "எக்லெசியாஸ்ட்ஸ்" (Ekklesiastes) "கூட்டிச் சேர்ப்பவர்".
18. **உன்னதப்பாட்டு:** ஆசிரியர்: சலமோன்; காலம்: சாலமோனின் காலம் - கி.மு.971 - 931. எபிரெயு: "ஷிர் அஸ் - ஷிரிம்" (Shir Has - Shirim) "உன்னதப்பாட்டு ; ஒரு மிகச்சிறந்த பாடல்";
கிரேக்கு: "அஸ்மா" (Asma) "பாடல்"

தீர்க்கதரிசியின் பொருள் விளக்கம்

அ) தீர்க்கதரிசிக்கு பயன்படுத்தப்பட்ட வார்த்தைகள்:

1. நபி (Nabi) - தேவனால் "அழைக்கப்பட்டவர்" ; "நுரைத்து தள்ளுபவர்"

2. ரோயே (Roeh) - "ஞானதிருஷ்டிக்காரன்" ("பார்த்தல்" என்ற மூல வார்த்தையிலிருந்து)

3. ஹோசே (Hozeh) - "ஞானதிருஷ்டிக்காரன்" / தீர்க்கதரிசி ("பார்த்தல்" என்ற மூல வார்த்தையிலிருந்து)

தேவன் தம்முடைய வார்த்தையையும், சித்தத்தையும் தம்முடைய மக்களுக்காக அறிவிக்கும்படி, தமது சார்பில் பேசுவதற்காக தெரிந்தெடுத்து அழைக்கும் ஒரு மனிதன் **"தீர்க்கதரிசி"** என்னப்படுவான்.

ஆ) 1. **"முன்னறிந்து கூறுதல்"** அடிக்கடி - தேவனுடைய சார்பில், பொதுவாக நிகழ்காலத்தைக் குறித்து, தேவனுடைய சித்தத்தை முன்னறிந்து கூறுதல்

2. **"முன்னறிவி"** அவ்வப்போது - தேவனுடைய சார்பில் முன்குறிக்கப்பட்ட எதிர்கால சம்பவங்களை மையமாகக்கொண்ட நிகழ்காலத்திற்குரியவைகளைக் குறித்து தேவனுடைய சித்தத்தைக் குறிப்பாகக் கூறுதல்.

தீர்க்கதரிசனத்தின் தன்மை

அ) மூலாதாரம்: 1பேதுரு: 1:20,21 - இயற்கைக்கு அப்பாற்பட்டது

ஆ) வழிவகைகள்:

1. சொப்பனங்களும், இரவு தரிசனங்களும் (எண்: 12:6).
2. தரிசனங்களும், மிகையான உணர்வுகளும் (ஏசா:2:1; 29:7; ஆமோ:1:1; மீகா:1:1)
3. தேவனோடு நேரடியாக எதிர்படுதல் (2ராஜா:20:1-6; ஏசா:6:1-10;38:4)
4. வெளிப்படுத்துதலுடன் வரலாற்றுச்சம்பவங்கள் (எரே:21:1,2; 36:1-26; 42:7-22)
5. தீர்க்கதரிசியின் வாழ்க்கை சூழ்நிலை (ஏசா: 39:1-8)

இ) நோக்கம்: நெறிமுறை சார்ந்தது (ஆமோ: 4:12; 2பேது:3:11; 1யோவா:3:3)

ஈ) யார்? யாருக்கு தீர்க்கதரிசனம் உரைத்தார்கள்?:

1. இஸ்ரவேலுக்கு - ஓசியா, ஆமோஸ்
2. யூதாவுக்கு - யோவேல், ஏசாயா, மீகா, செப்பனியா, புலம்பல் எரேமியா, ஆபகூக், ஆகாய், சகரியா, மல்கியா
3. நினிவேக்கு (அசீரியா) - யோனா, நாகூம்
4. பாபிலோனுக்கு - தானியேல்
5. பாபிலோனில் நாடு கடத்தப்பட்டவர்களுக்கு - எசேக்கியேல்
6. ஏதோமிற்கு - ஒபதியா

19. **ஏசாயா:** ஆசிரியர்: ஏசாயா. காலம்: கி.மு.740 - 681 (ஏசா: 1:1)
எபிரெயு: “யேஷாயாகூ” (Yeshayahu) “தேவன் இரட்சிப்பானவர்”
கிரேக்கு: “ஏசாயாஸ்” (Esias) “ஏசாயா”.

20. **எரேமியா:** ஆசிரியர்: எரேமியா / பாருக்கு (எரே: 36:32). காலம்: கி.மு.627-575
எபிரெயு: “யிமேயாகூ” (Yimeyahu) “தேவன் நிலைநிறுத்துகிறார்”, “உயர்த்துகிறார்”
கிரேக்கு: “ஜெரேமியாஸ்” (Jeremias) “எரேமியா”

21. **எரேமியாவின் புலம்பல்:** ஆசிரியர்: எரேமியா. காலம்: எருசலேமுடைய வீழ்ச்சியின் காலம் கி.மு.586 - 575 எபிரெயு: “ஈகா” (Ekah) “அந்தோ! ஓ! அப்படி!” கிரேக்கு: “த்ரேநோய்” (Threnoi) “புலம்பல்கள் / அரற்றுதல்”

22. **எசேக்கியேல்:** ஆசிரியர்: எசேக்கியேல்; காலம்: ஏறக்குறைய கி.மு.597 - 571 எபிரேயு: யெகஸ்கல் (yehezgel) ("தேவன் பெலப்படுத்துகிறார்")
கிரேக்கு: லெசேக்கியேல் (lesekial) ("எசேக்கியேல்")

23. **தானியேல்:** ஆசிரியர்: தானியேல்; காலம்: ஏறக்குறைய கி.மு.605 - 536
எபிரேயு: தானியேல் (Daniel) ("தேவன் என்னுடைய நியாயாதிபதி")
கிரேக்கு: தானியேல் (Daniel) ("தானியேல்")

24. **ஓசியா:** ஆசிரியர்: ஓசியா; காலம்: ஏறக்குறைய கி.மு.760 - 723
எபிரேயு: ஓஷியா (Hoshea) ("இரட்சிப்பு") ; கிரேக்கு: ஓசி (Osee) ("ஓசியா")

25. **யோவேல்:** ஆசிரியர்: யோவேல்; காலம்: கி.மு. 835 - 500
எபிரேயு: யோவேல் (Yoel) ("தேவன் யாவேயானவர்")
கிரேக்கு: லோயேல் (Loel) ("யோவேல்")

26. **ஆமோஸ்:** ஆசிரியர்: ஆமோஸ்; காலம்: ஏறக்குறைய கி.மு.760 - 750
எபிரேயு: ஆமோஸ் (Amos) ("பாரம் சுமப்பவர்") கிரேக்கு: ஆமோஸ் (Amos)

27. **ஒபதியா:** ஆசிரியர்: ஒபதியா; காலம்: கி.மு.586; எபிரேயு: ஒபதியா (Obedya) ("தேவனுடைய ஊழியன்") கிரேக்கு: ஒப்படியு (Obdiou) ("ஒபதியா")

28. **யோனா:** ஆசிரியர்: யோனா; காலம்: ஏறக்குறைய கி.மு.785 - 750
எபிரேயு: ஜோனா (Jonah) ("புறா") கிரேக்கு: ஜோனாஸ் (Jonas) ("யோனா")

29. **மீகா:** ஆசிரியர்: மீகா; காலம்: ஏறக்குறைய கி.மு.735 - 750
எபிரேயு: மிக்காயாகூ (Mekayahu) ("தேவனைப் போன்றவர்")
கிரேக்கு: மிகையாஸ் (Michaias) ("மீகா")

30. **நாகூம்:** ஆசிரியர்: நாகூம்; காலம்: ஏறக்குறைய கி.மு.660 - 630
எபிரேயு: நாகூம் (Nahum) ("தேறுதல் / ஆறுதல்")
கிரேக்கு: நாவோம் (Naoum) ("நாகூம்")

31. **ஆபகூக்:** ஆசிரியர்: ஆபகூக்; காலம்: ஏறக்குறைய கி.மு.605 - 598
எபிரேயு: ஆபகூக் (Habakkuk) ("அணைத்தல்)
கிரேக்கு: அம்பாகவோம் (Ambakoum) ("ஆபகூக்")

32. **செப்பனியா:** ஆசிரியர்: செப்பனியா; காலம்: ஏறக்குறைய கி.மு.640 - 620
எபிரேயு: செப்பனியா (Sepanya) (“**தேவன் மறைத்து வைக்கிறார்**”)
கிரேக்கு: சோபோநியாஸ் (sophonias) (“**செப்பனியா**”)

33. **ஆகாய்:** ஆசிரியர்: ஆகாய்; காலம்: ஏறக்குறைய கி.மு.520
எபிரேயு: ஹாகாய் (Haggai) (“**பண்டிகை**”)
கிரேக்கு: அகாயோஸ் (Aggaios) (“**ஆகாய்**”)

34. **சகரியா:** ஆசிரியர்: சகரியா; காலம்: ஏறக்குறைய கி.மு.520 - 515
எபிரேயு: சகரியா (Zechariah) (“**தேவன் நினைவுகூருகிறார்**”)
கிரேக்கு: சகரியாஸ் (zecharias) (“**சகரியா**”)

35. **மல்கியா:** ஆசிரியர்: மல்கியா; காலம்: ஏறக்குறைய கி.மு.433 - 420
எபிரேயு: மலாகையா (Malachiah) (“**என்னுடைய தூதுவன்**”)
கிரேக்கு: மலாகையாஸ் (Malachias) (“**மல்கியா**”)

உடன்படிக்கை: (Covenant)

பழைய ஏற்பாடு மிருக இரத்தத்தினால் செய்யப்பட்ட உடன்படிக்கை. புதிய ஏற்பாடு இயேசு கிறிஸ்துவின் இரத்தத்தினால் செய்யப்பட்ட உடன்படிக்கை. தேவன் தம்முடைய இரத்தத்தினாலேயே மனிதனோடு உடன்படிக்கை செய்தார். தேவன் மேலானவர்; மனிதன் கீழானவன். எனவே, மனிதர்கள் தேவனுடைய கட்டளைகளுக்கு கீழ்ப்படிய வேண்டும்.

பழைய ஏற்பாட்டிற்கு மத்தியஸ்தர்: **மோசே**
புதிய ஏற்பாட்டிற்கு மத்தியஸ்தர்: **இயேசு கிறிஸ்து**

நான்கு சுவிசேஷங்களில் மேசியாவைக் குறித்த வர்ணனைகள்: (எசேக்:1:10)

1. மத்தேயு: **தாவீதிய மேசியா** (சிங்கத்தைப் போல)
2. மாற்கு: **பாடுபடும் ஊழியர்** (எருதைப் போல)
3. லூக்கா: **இரக்கமுள்ள இரட்சகர்** (மனிதனைப் போல)
4. யோவான்: **தெய்வீக மேசியா** (கழுகைப் போல)

36. **மத்தேயு:** ஆசிரியர்: மத்தேயு ("லேவி" என அழைக்கப்பட்டவர்); காலம்: கி.பி.50 - 70 அடையாள சின்னம்: சிங்கம் கொடி. இராஜாதி இராஜாவாக சித்தரிக்கப்படுகிறார்; நிறம்: ஊதா, இந்திரநீலம்; திசை: கிழக்கு; கோத்திரம்: இசக்கார், செபுலோன், யூதா (ஆசரிப்புக்கூடாரம்)

37. **மாற்கு:** ஆசிரியர்: மாற்கு; காலம்: கி.பி.65 - 70; அடையாள சின்னம்: காளை கொடி. இயேசு ஊழியக்காரனாகச் சித்தரிக்கப்படுகிறார்; திசை: மேற்கு; கோத்திரம்: எப்பிராயீம், மனாசே, பென்யமீன்; நிறம்: நல்ல சிவப்பு;

38. **லூக்கா:** ஆசிரியர்: லூக்கா (கிரேக்கன், வைத்தியன்); காலம்: கி.பி.70 - 79; அடையாள சின்னம்: மனிதன் (அ) மனித முகம் கொடி. இயேசு மனுஷக்குமாரனாக சித்தரிக்கப்படுகிறார். நிறம்: சணல்; திசை: தெற்கு; கோத்திரம்: காத், சிமியோன், ரூபன்

39. **யோவான்:** ஆசிரியர்: யோவான்; காலம்: கி.பி.90 - 100; அடையாள சின்னம்: கழுகு கொடி. இயேசு தேவகுமாரன் என சித்தரிக்கப்படுகிறார். நிறம்: நீலம்; திசை: வடக்கு; கோத்திரம்: நப்தலி, ஆசேர், தாண்

40. **அப்போஸ்தலர்:** ஆசிரியர்: லூக்கா; காலம்: கி.பி.70 - 85;

நிருபங்களுக்கு ஒரு முன்னுரை

புதிய ஏற்பாட்டில் 27 புத்தகங்களில் 21 புத்தகங்கள் கடிதங்களாகும்.

கடிதங்களின் வகைகள்:
அ) உலகளாவிய பொதுவான நிருபங்கள்
ஆ) பிரத்தியேகமான பவுலினுடைய நிருபங்கள்:

1. **இம்மை மறுமை குறித்தவை:** இறுதிக்காலங்களைக் குறித்தவை (1,2 தெசலோனிக்கேயர்)
2. **தனிப்பட்ட தேவையைக் குறித்தவை:** இரட்சிப்பின் கோட்பாடு (கலாத்தியர், 1,2 கொரிந்தியர், ரோமர்)
3. **சிறை நிருபங்கள்:** எபேசியர், கொலோசெயர், பிலிப்பியர், பிலேமோன்
4. **போதகர் நிருபங்கள்:** 1 தீமோத்தேயு, 2 தீமோத்தேயு, தீத்து

41. **ரோமர்:** ஆசிரியர்: பவுல் (தெர்தியு மூலமாக) காலம்: கி.பி. 55 - 56 (பவுலின் 3 ம் மிஷினெரி பயணத்தின் போது); "கிருபையின் சுவிசேஷம்" என்றும் அழைப்பர்.

42. **1 கொரிந்தியர்:** ஆசிரியர்: பவுல்; காலம்: கி.பி. 54 (பவுலின் 3 ம் மிஷினெரி பயணத்தின் போது);

43. **2 கொரிந்தியர்:** ஆசிரியர்: பவுல்; காலம்: கி.பி. 55 (பவுலின் 3 ம் மிஷினெரி பயணத்தின் போது);

44. **கலாத்தியர்:** ஆசிரியர்: பவுல்; காலம்: கி.பி. 49 - 50; "நியாயப்பிரமாணமும் அதற்கு எதிராக கிருபையும்".

45. **எபேசியர்:** ஆசிரியர்: பவுல்; காலம்: கி.பி. 60 - 62; கிறிஸ்துவுக்குள் அனைவரும் ஒன்று. சபையின் மூலமாக கிறிஸ்துவுக்குள்ளான அனைத்து ஆசீர்வாதங்களையும் சுதந்தரித்தல்.

46. **பிலிப்பியர்:** ஆசிரியர்: பவுல்; காலம்: கி.பி. 60 - 62; "சிறைச்சாலை நிருபம்"

47. **கொலோசெயர்:** ஆசிரியர்: பவுல்; காலம்: கி.பி. 60 - 62; "சிறைச்சாலை நிருபம்". ஒப்புயர்வற்ற கிறிஸ்து.

48. **1 தெசலோனிக்கேயர்:** ஆசிரியர்: பவுல்; காலம்: கி.பி. 50 - 51; (பவுலின் 2ம் மிஷினெரி பயணத்தின் போது); இரண்டாம் வருகையைக் குறித்த ஆறுதல்.

49. **2 தெசலோனிக்கேயர்:** ஆசிரியர்: பவுல்; காலம்: கி.பி. 50 - 51;

50. **1 தீமோத்தேயு:** ஆசிரியர்: பவுல்; காலம்: கி.பி. 62 - 64;
இளம் போதகர்களுக்கு அறிவுரை கூறுதல்.

51. **2 தீமோத்தேயு:** ஆசிரியர்: பவுல்; காலம்: கி.பி. 65 - 67; பவுலின் இறுதி அறிவுரை.

52. **தீத்து:** ஆசிரியர்: பவுல்; காலம்: கி.பி. 62 - 64; சபையை வழிநடத்துவதற்கு தேவையான போதனைகள்.

53. **பிலேமோன்:** ஆசிரியர்: பவுல்; காலம்: கி.பி. 60 - 62; ரோம சிறைச்சாலை நிருபம். ஓடிச்சென்ற ஒரு அடிமையின் சார்பில் நட்புடன் பரிந்து பேசி ஏற்றுக்கொள்ளும்படி எழுதுதல்.

54. **எபிரேயர்:** ஆசிரியர்: பவுல்; காலம்: கி.பி. 67 - 68; பழைய ஏற்பாட்டின் மீது கிறிஸ்துவின் விசேஷித்த மேலான தன்மையும் விசுவாசத்தின் மேலான தன்மையும்.

55. **யாக்கோபு:** ஆசிரியர்: இயேசுவின் சகோதரனாகிய யாக்கோபு;
காலம்: கி.பி. 48 - 62; நான்கு பிரசங்கங்களையுடையது.

1. **சோதனைகள்** (1:2-18)
2. **அன்பின் பிரமாணம்** (1:19 - 2:26)
3. **தீமையைப் பேசுதல்** (3:1 - 4:12)
4. **துன்பத்தைச் சகித்தல்** (4:13 - 5:20)

56. **1 பேதுரு:** ஆசிரியர்: பேதுரு (சில்வானு மூலமாக - 5:12);
காலம்: கி.பி. 62 - 64; பாடுகளின் மூலமாக இரட்சிப்பு; பாடுகளின் மூலமாக தேவனுடைய கிருபையில் நிலைத்திருத்தல்.

57. **2 பேதுரு:** ஆசிரியர்: பேதுரு; காலம்: கி.பி. 65 - 67; உண்மையான மற்றும் பொய்யாக போதிப்பவர்களைப் பகுத்தறிதல்.

58. **1 யோவான்:** ஆசிரியர்: யோவான்; காலம்: கி.பி. 90 - 100; தெய்வீக வாழ்வின் நிச்சயமான அடையாளங்கள். **1. ஒளியும் அன்பும்** (1:5 - 2:28)
2. நீதியும் அன்பும் (2:29 - 4:6) **3. ஜீவனும் அன்பும்** (4:7 - 5:21)

59. **2 யோவான்:** ஆசிரியர்: யோவான்; காலம்: கி.பி. 90 - 100; கிறிஸ்துவை மறுதலிப்பவர்களை ஏற்றுக்கொள்ளாதிருங்கள் (யெகோவா விட்னஸ் - கிறிஸ்துவை மறுதலிப்பவர்கள்) இவர்களை கையாளுவது எப்படி?

60. **3 யோவான்:** ஆசிரியர்: யோவான்; காலம்: கி.பி. 90 - 100; ஊழியப்பயணம் செய்யும் போதனையாளர்களை உபசரியுங்கள்.

61. **யூதா:** ஆசிரியர்: இயேசுவின் சகோதரனும் யாக்கோபின் சகோதரனுமாகிய யூதா; காலம்: கி.பி. 67 - 80; தீமை நிறைந்த பொய்யான போதனையாளர் - களுக்கு எதிராக விசுவாசத்திற்காக போராடுதல்.

62. **வெளிப்படுத்தின விசேஷம்:** ஆசிரியர்: அன்பின் சீஷனாகிய யோவான்; காலம்: கி.பி.90 - 100;

சுவிசேஷங்களும், அப்போஸ்தலர் நடபடிகளும், சரித்திர சம்பவங்கள்

இயேசு கிறிஸ்து புதிய ஏற்பாட்டு புத்தகங்களில் தீர்க்கதரிசியாக, ஆசாரியராக, இராஜாதி இராஜாவாக சொல்லப்பட்டுள்ளார்.

1. சுவிசேஷங்கள் இயேசுவை **தீர்க்கதரிசி**யென அறிவிக்கிறது. (யோவா:4:19 - 40)
2. அப்போஸ்தலர் நடபடிகளும் நிருபங்களும் கிறிஸ்துவை **ஆசாரியராக** அறிவிக்கிறது. (எபி:6:20, 1யோ:2:1)
3. வெளிப்படுத்தின விசேஷத்தில் **இராஜாதி இராஜாவாக** உயர்த்தப்பட்டிருக்கிறார்.

பழைய ஏற்பாட்டில் இஸ்ரவேல் ஜனங்களை வழி நடத்தியவர்கள் 3 பேர்.

1. தீர்க்கதரிசிகள் 2. இராஜாக்கள் 3. ஆசாரியர்கள்

புதிய ஏற்பாட்டில் வாக்குத்தத்தம் பண்ணப்பட்ட ஜனங்களை (இஸ்ரவேலரை) வழிநடத்த இயேசுவே தீர்க்கதரிசியாகவும், பிரதான ஆசாரியராகவும், இராஜாதி இராஜாவாகவும் இருக்கிறார். (1யோ:2:1)

இயேசுவைப் பற்றிய சாட்சியே தீர்க்கதரிசனத்தின் ஆவி

வ.எ	தீர்க்கதரிசனம்	பொருள்	நிறைவேறுதல்
1	ஆதி: 3:15	பெண்ணின் வித்து	கலா: 4:5
2	ஆதி: 12:3	ஆபிரகாமின் சந்ததி	மத்: 1:1
3	ஆதி: 17:19	ஈசாக்கின் சந்ததி	லூக்: 3:34
4	எண்: 24:17	யாக்கோபின் சந்ததி	மத்: 1:2
5	ஆதி: 49:10	யூதா கோத்திரத்தார்	லூக்: 3:33
6	ஏசா: 9:7	தாவீதின் சிங்காசன வாரிசு	லூக்: 32,33
7	சங்: 45:6,7;102:25,27	அபிஷேகிக்கப்பட்டவர்,நித்தியர்	எபி: 1:32,33
8	மீகா: 5:2	பெத்லகேமில் பிறந்தவர்	லூக்: 2:4-7
9	தானி:9:25	பிறப்பின் காலம்	லூக்:2:1,2
10	ஏசா:7:14	கன்னிப் பிறப்பு	லூக்:2:26-31
11	எரே:31:15	பிள்ளைகள் படுகொலை	மத்:2:16-18

வ.எ	தீர்க்கதரிசனம்	பொருள்	நிறைவேறுதல்
12	ஓசியா:11:1	எகிப்திற்கு போகுதல்	மத்:2:14,15
13	ஏசாயா:40:3,5	வழி ஆயத்தப்படல்	லூக்:3:3-6
14	மல்கியா:3:1	முன்னோடின தூதுவன்	லூக்:7:24,27
15	மல்கியா:4:5,6	முன்சென்ற எலியா	மத்:11:13,14
16	சங்:2:7	குமாரன் என்றுரைக்கப்பட்டவர்	மத்:3:17
17	ஏசா:9:1,2	கலிலேயா ஊழியம்	மத்:4:13-16
18	சங்:69:9	பிதாவின் வீட்டுக்கான வைராக்கியம்	யோ:2:13-17
19	சங்:78:2,4	உவமைகளில் பேசுபவர்	மத்:13:34,35
20	உபா:18:15	தீர்க்கதரிசி	அப்:3:22
21	ஏசா:61:1,2	மனம் நொந்தவரைத் தேற்றல்	லூக்:4:18,19
22	ஏசா:53:3	யூதரால் புறக்கணிக்கப்படல்	யோ:1:11,லூக்:23:18
23	சங்:110:4	மெல்கிசேதேக்கின் முறைமை	எபி:5:5,6
24	சகரி:9:9	வெற்றிப்பவணி	மாற்:11:7,9,11
25	சங்:8:2	பாலியர் நேசன்	மத்:21:15,16
26	ஏசா:53:1	நம்பப்படாதவர்	யோ:12:37,38
27	சங்:41:9	காட்டிக்கொடுக்கப்பட்டவர்	லூக்:22:47,48
28	சகரி:11:12	30 காசுக்கு விற்கப்பட்டவர்	மத்:26:14,15
29	ஏசா:8:14,15	இடறுதற்கான கல்லாகிறார்	லூக்:20:18
30	சங்:35:11	பொய்க்குற்றச்சாட்டுகள்	மாற்:14:57,58
31	ஏசா:53:7	குற்றச்சாட்டுகளுக்கு அமைதி	மாற்:15:4,5
32	ஏசா:50:6	அடி, துப்பப்படுதல்	மத்:26:67
33	சங்:35:19	காரணமின்றி பகைமை	யோவ:15:24,25
34	ஏசா:53:5	பிராயச்சித்த பலி	ரோம:5:5,6
35	ஏசா:53:12	குற்றவாளிகளோடு குருசு	மாற்:15:27,28
36	சங்:22:16	கை கால்கள் கடாவப்படல்	யோ:20:27
37	சங்:22:7,8	கேலி, பரியாசம்	லூக்:23:35
38	சங்:69:21	வெள்ளைப்போளம் கலந்த திராட்சை இரசமாக கொடுக்கப்படுகிறார்	மாற்:15:23,36
39	சங்:69:9	நிந்தனை	ரோம:15:3
40	சங்:109:4	சத்துருக்களுக்காக ஜெபம்	லூக்:23:34

வ.எ	தீர்க்கதரிசனம்	பொருள்	நிறைவேறுதல்
41	சங்:22:18	உடைகளுக்காகச் சீட்டு	மத்:27:35
42	சங்:22:1	தேவனால் கைவிடப்படல்	மத்:27:46
43	தானி:9:26,27	$3_{1/2}$ ஆண்டுகளுக்கு பின் சங்கரிக்கப்படுகிறார்	யோ:19:14-16
44	சகரி:13:7	மேய்ப்பர் வெட்டப்பட்டு ஆடுகள் சிதறடிக்கப்படுகின்றன	மத்:26:31,56
45	எரே:31:31	புதிய உடன்படிக்கை, பாவங்கள் நீக்கப்படுகின்றன	லூக்:22:20
46	சங்:34:20	எலும்பு முறிபடுவதில்லை	யோ:19:32,33,36
47	சகரி:12:10	விலா குத்தப்பட்டது	யோ:19:34
48	ஏசா:53:11	அநேகருடைய அக்கிரமங்களை சுமக்கிறார்	மத்:20:28
49	ஏசா:53:4	நோய்களை சுமக்கிறார்	மத்:8:16,17
50	ஏசா:53:9	ஐசுவரியவான்களோடுஅடக்கம்	மத்:27:57-60
51	சங்:16:10	உடல் அழிவதற்கு முன்பாக உயிர்த்தெழுந்தார்	அப்:2:24,27
52	சங்:16:10	உயிர்த்தெழுதல்	மாற்:16:6,7
53	யோனா:1:17	3ம் நாளில் உயிர்த்தெழுந்தார்	மத்:12:40
54	சங்:68:18	பரமேறுதல்	மாற்:16:19, எபே:4:8
55	சங்:110:1	கடவுளுடைய வலதுபாரிசத்துக்கு உயர்த்தப்பட்டார்	அப்:7:56

முழு வேதாகமத்திலும் மேசியா இயேசு கிறிஸ்து எவ்வாறு சித்தரிக்கப்படுகிறார்?

புத்தகம்	சித்தரிக்கப்படுதல்	இருப்பிடம்
ஆதியாகமம்	ஸ்திரீயின் வித்து	3:15
யாத்திராகமம்	பஸ்கா ஆட்டுக்குட்டி	12:21
லேவிராகமம்	பிராயசித்த பலி, பிரதான ஆசாரியர்	5:10
எண்ணாகமம்	அடிக்கப்பட்ட கன்மலை, அக்கினிஸ்தம்பம்	20:11
உபாகமம்	உத்தமதீர்க்கதரிசி, இஸ்ரவேலை வழிநடத்துபவர்	18:18
யோசுவா	தேவனுடைய சேனாதிபதி	5:14
நியாதிபதிகள்	விடுவிக்கிறவர், இஸ்ரவேலின் பாதுகாவலர்	
ரூத்	மீட்கும் சுதந்தரவாளி	4:9
சாமுவேல்	தள்ளப்பட்ட ராஜா	1சாமு:8:7
இராஜாக்கள்	தாவீதின் குமாரன்	1ராஜா:2:45
நாளாகமம்	ஆலயங்கட்டுபவர்	2நாளா:6:18

எஸ்றா	திரும்ப கட்டுபவர்	1:2
நெகேமியா	திரும்ப தருகிறவர்	1:9
எஸ்தர்	மக்களை காக்கிறவர்	9:16
யோபு	உயிருள்ள மீட்பர், காலமற்ற மீட்பர்	19:25
சங்கீதம்	இஸ்ரவேலின் புகழ்ச்சி	145:4
நீதிமொழிகள்	தேவனது ஞானம்	1:7
பிரசங்கி	மாபெரும் போதகர்	
உன்னதப்பாட்டு	பதினாயிரங்களில் சிறந்தவர்	5:10
ஏசாயா	பாடுபடுபவர், தாசன்	53:3, 43:10
எரேமியா	கண்ணீர் விடுபவர்	14:17
புலம்பல்	துக்கம் நிறைந்தவர்	
எசேக்கியேல்	மகிமையானவர்	9:3
தானியேல்	வருகிற மேசியா	9:25
ஓசியா	பின்மாற்றத்தை குணமாக்குகிறவர்	14:4
யோவேல்	இஸ்ரவேலின் நம்பிக்கை	3:16
ஆமோஸ்	பயிரிடுகிறவர்	5:16
ஒபதியா	இரட்சகர்	1:21
யோனா	உயிர்த்தெழுந்தவர்	1:17
மீகா	சாட்சியானவர்	1:2
நாகூம்	சரிகட்டுகிறவர்	1:2
ஆபகூக்	பரிசுத்தர்	1:12
செப்பனியா	இஸ்ரவேலின் ராஜா	3:15
ஆகாய்	எல்லாருக்கும் விருப்பமானவர்	2:7
சகரியா	நீதியுள்ள கிளை	3:8
மல்கியா	நீதியின் சூரியன்	4:2
மத்தேயு	யூதருக்கு ராஜா	2:2
மாற்கு	பணிவிடையாளர்	10:43-45
லூக்கா	மனுஷகுமாரன்	6:5
யோவான்	தேவகுமாரன்	1:34
அப்போஸ்தலர்	பரமேறிய ஆண்டவர்	1:9
ரோமர்	நமது நீதி	3:4
1கொரிந்தியர்	நமது பரிசுத்தம்	1:31
2கொரிந்தியர்	போதுமானவர்	12:9
கலாத்தியர்	நமது சுதந்தரம்	4:7
எபேசியர்	உயர்த்தப்பட்டவர்	1:20,21
பிலிப்பியர்	நமது மகிழ்ச்சி	1:25
கொலோசெயர்	நமது முழுமை	1:19

1தெசலோனிக்கேயர்	வரவிருக்கும் ஆறுதல்	5:23
2தெசலோனிக்கேயர்	வரவிருக்கும் மகிமை	1:9
1தீமோத்தேயு	காப்பவர்	5:21
2தீமோத்தேயு	பலனளிப்பவர்	4:8
தீத்து	புடமிடுபவர்	
பிலேமோன்	கடனடைப்பவர்	1:19
எபிரேயர்	பிரதான ஆசாரியர்	5:10
யாக்கோபு	ஞானமளிப்பவர்	1:5
1பேதுரு	கன்மலை	2:7
2பேதுரு	வாக்குத்தத்தமானவர்	3:13
1,2,3 யோவான்	வழி, சத்தியம், ஜீவன்	1யோ:5:20
யூதா	வழக்காடுகிறவர்	1:14,15
வெளிப்படுத்தல்	திரும்பிவரப்போகிற ராஜாதி ராஜா	22:12

ஆசரிப்பு கூடாரம்

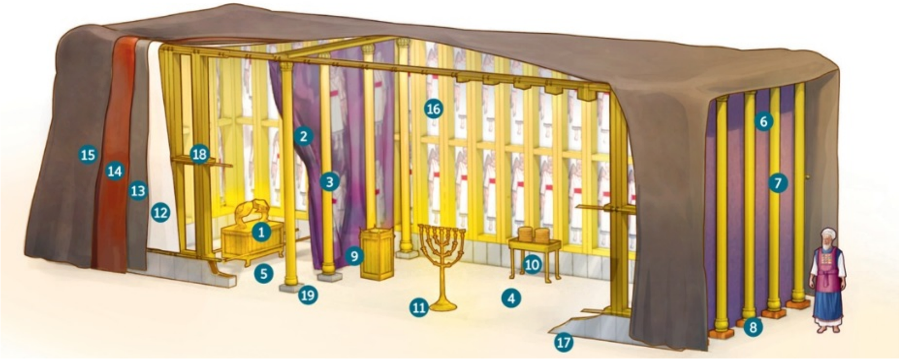

1 - உடன்படிக்கை பெட்டி

2 - மகா பரிசுத்தஸ்தலத்தின் திரைச்சீலை (ஆட்டுமயிரினாலானது)

3 - தூண்

4 - பரிசுத்த ஸ்தலம்

5 - மகா பரிசுத்த ஸ்தலம்

6 - பிரகார வாசலின் திரைச்சீலை (மெல்லிய பஞ்சுநூலாலானது)

7 - பிரகாரத்தூண்

8 - வெளிப்புறப் பிரகாரம்

9 - தூபபீடம்

10 - சமூகத்தப்பமேஜை

11 - குத்துவிளக்கு

12 - வெள்ளைநூலாலான திரைச்சீலை

13 - ஆட்டுமயிரினால் ஆன மூடுதிரை

14 - சிவப்புத்தீர்ந்த ஆட்டுக்கடாத்தோல்

15 - தகசுத்தோல் (பிகெமோத் - நீர்யானையின் தோல்)

ஆசரிப்புகூடாரத்தின் ஒப்பீடு

எண்	ஆசரிப்புகூடாரம்	பண்டிகைகள்	எதை குறிக்கிறது	எதை காட்டுகிறது
1	மகா பரிசுத்த ஸ்தலம்	கூடாரப்பண்டிகை	1000வருட அரசாட்சி	எழுப்புதல்
2	பரிசுத்த ஸ்தலம்	பெந்தெகொஸ்தே	சபை	அபிஷேகம்
3	பிரகாரம்	பஸ்கா பண்டிகை	நியாயப்பிரமாணம்	இரட்சிப்பு

இஸ்ரவேலின் பண்டிகைகள் (லேவி:23 அதி)

1. பஸ்கா பண்டிகை 2. புளிப்பில்லா அப்பப்பண்டிகை 3. முதற்பலனாகிய கதிர்க்கட்டு பண்டிகை 4. பெந்தெகொஸ்தே பண்டிகை 5. எக்காளப் பண்டிகை 6. பாவ நிவாரணப் பண்டிகை 7. கூடாரப்பண்டிகை

இஸ்ரவேலின் பலிகள்

1. சர்வாங்க தகன பலி 2. போஜன பலி 3. சமாதான பலி

4. பாவ நிவாரண பலி 5. குற்ற நிவாரண பலி

நிருபங்களில் சொல்லப்பட்டவை

→ **ரோமர்:** கிறிஸ்து மூலம் வெற்றி வாழ்வு
→ **1 & 2 கொரிந்தியர்:** பரிசுத்தமடையும் வாழ்வு
→ **கலாத்தியர் :** கிருபையிலிருந்து விழாதபடி எச்சரிப்பு
→ **எபேசியர்:** கிறிஸ்துவோடு அமர்ந்திருப்பதின் ஆசீர்வாதங்கள்
→ **பிலிப்பியர்:** எல்லாச் சூழலிலும் மகிழ்ச்சி
→ **கொலோசெயர்:** கிறிஸ்துவின் முதன்மைத்துவம்
→ **1 & 2 தெசலோனிக்கேயர்:** கிறிஸ்துவின் வருகை
→ **1 & 2 தீமோத்தேயு:** தேவனது வீட்டில் நடக்கை
→ **தீத்து:** ஆரோக்கிய உபதேசத்தில் நிலைத்திருப்பு
→ **எபிரேயர்:** மேலான உடன்படிக்கை
→ **யாக்கோபு:** செயலற்ற விசுவாசம் செத்தது
→ **1 & 2 பேதுரு:** கள்ளப் போதகருக்கு எச்சரிக்கை
→ **1, 2 & 3 யோவான்:** ஆதி முதலிருக்கும் அன்பின் செய்தி
→ **யூதா:** விசுவாசத்திற்காய் தைரிய போராட்டம்
→ **வெளிப்படுத்துதல்:** நித்திய நம்பிக்கை

பரலோகத்திலுள்ள புத்தகங்கள்

1. ஜீவ புஸ்தகம் - வெளி: 20:15
2. ஆட்டுக்குட்டியானவருடைய ஜீவபுஸ்தகம் - வெளி:13:8/21:27
3. ஞாபக புஸ்தகம் - மல்: 3:16
4. கண்ணீரின் புஸ்தகம் - சங்: 56:8
5. சீயோனின் புஸ்தகம் - சங்: 87:5,6
6. பல்வேறு/பலதரப்பட்ட புஸ்தகம் - வெளி: 20:12 / சங்:139:16
7. உடன்படிக்கையின் புத்தகம் - யாத்: 24:7
8. நியாயப்பிரமாணப் புத்தகம் - யோசு: 23:6
9. கர்த்தருடைய வேதப்புத்தகம் - 2நாளா: 17:9 / ஏசா:34:16
10. முத்தரிக்கப்பட்ட புத்தகம் - ஏசா: 29:11
11. நடபடி புத்தகம் - எஸ்றா: 4:15/6:1-3/ யோசு: 10:13

ஒரு வருடத்தில் இரண்டு முறை வேதத்தை வாசிப்பதற்கான அட்டவணை

முதல்முறை

தேதி	ஜனவரி	பிப்ரவரி	மார்ச்	ஏப்ரல்	மே	ஜூன்
1	ஆதி:1-8	20 - 26	6 - 10	78 - 89	எபே:1-10	13 - 18
2	9 - 16	27 - 34	11 - 15	90 - 103	11 - 16	19 - 24
3	17 - 22	யோசு:1-3	16 - 19	104 - 113	17 - 21	யோ:1 - 6
4	23 - 26	4 - 9	20 - 25	114 - 119	22 - 26	7 - 10
5	27 - 31	10 - 15	1நாளா:1-6	120 - 150	27 - 31	11 - 15
6	32 - 36	16 - 24	7 - 11	நீதி:1-5	32 - 36	16 - 21
7	37 - 42	நியா:1-3	12 - 18	6 - 14	37 - 40	அப்:1 - 9
8	43 - 50	4 - 7	19 - 29	15 - 22	41 - 48	10 - 13
9	யாத்: 1-3	8 - 12	2நாளா:1,2	23 - 31	தானி:1,2	14 - 18
10	4 - 9	13 - 21	3 - 8	பிர:1-12	3 - 6	19 - 23
11	10 - 14	ரூத்: 1-4	9 - 16	உ.பா:1-8	7 - 12	24 - 28
12	15 - 21	1சாமு:1-4	17 - 23	ஏசா:1-8	ஓசி:1-14	ரோ:1 - 8
13	22 - 27	5 - 11	24 - 28	9 - 17	யோவே:1-3	9 - 16
14	28 - 32	12 - 15	29 - 36	18 - 27	ஆமோ:1-9	1கொரி:1-8
15	33 - 40	16 - 19	எஸ்றா1,2	28 - 34	ஒப:1,யோ:4	9 - 16
16	லேவி:1-4	20 - 25	3 - 10	35 - 41	மீகா:1-7	2கொரி:1-7
17	5 - 9	26 - 31	நெகே1-3	42 - 47	நாகூ,ஆப,செப்	8 - 13
18	10 - 14	2சாமு:1-6	4 - 8	48 - 56	ஆகா,சக:1-7	கலா:1 - 6
19	15 - 19	7 - 13	9 - 13	57 - 66	8 - 14	எபே:1 - 6
20	20 - 27	14 - 17	எஸ்:1-10	எரே:1-4	மல்கி:1 - 4	பிலி:1 - 4
21	எண்: 1-2	18 - 24	யோபு:1-6	5 - 9	மத்: 1 - 5	கொலோ:1-6
22	3 - 6	1ராஜா:1,2	7 - 15	10 - 16	6 - 11	1தெச:1-5
23	7 - 11	3 - 6	16 - 24	17 - 22	12 - 15	2தெச:1-3
24	12 - 16	7 - 10	25 - 33	23 - 27	16 - 21	1தீமோ:1-6
25	17 - 22	11 - 14	34 - 42	28 - 32	22 - 28	2தீமோ:1-4
26	23 - 27	15 - 19	சங்:1-17	33 - 36	மாற்;1 - 5	தீத்,பிலே
27	28 - 36	20 - 22	18 - 29	37 - 43	6 - 9	எபி:1 - 13
28	உபா:1	2ராஜா:1-5	30 - 40	44 - 49	10 - 13	யாக்,1,2பேது
29	2 - 6	-	41 - 54	50 - 52	14 - 16	1,2,3யோ,யூதா
30	7 - 12	-	55 - 68	புல:1-5	லூக்:1 - 6	வெளி:1-22
31	13 - 19	-	69 - 77	-	7 - 12	-

சிந்தனைக்கு: “வேதமே வேதத்திற்கு இணையற்ற வியாக்கியானம்” - **D.L.மூடி**

ஒரு வருடத்தில் இரண்டு முறை வேதத்தை வாசிப்பதற்கான அட்டவணை

இரண்டாம்முறை

தேதி	ஜுலை	ஆகஸ்ட்	செப்	அக்	நவ	டிச
1	ஆதி:1-8	20 - 26	20 - 25	104 - 113	22 - 26	யோ:1 - 6
2	9 - 16	27 - 34	1நாளா:1-6	114 - 119	27 - 31	7 - 10
3	17 - 22	யோசு:1-3	7 - 11	120 - 150	32 - 36	11 - 15
4	23 - 26	4 - 9	12 - 18	நீதி:1-5	37 - 40	16 - 21
5	27 - 31	10 - 15	19 - 29	6 - 14	41 - 48	அப்:1 - 9
6	32 - 36	16 - 24	2நாளா:1,2	15 - 22	தானி:1,2	10 - 13
7	37 - 42	நியா:1-3	3 - 8	23 - 31	3 - 6	14 - 18
8	43 - 50	4 - 7	9 - 16	பிர:1-12	7 - 12	19 - 23
9	யாத்: 1-3	8 - 12	17 - 23	உ.பா:1-8	ஓசி:1-14	24 - 28
10	4 - 9	13 - 21	24 - 28	ஏசா:1-8	யோவே:1-3	ரோ:1 - 8
11	10 - 14	ரூத்: 1-4	29 - 36	9 - 17	ஆமோ:1-9	9 - 16
12	15 - 21	1சாமு:1-4	எஸ்றா1,2	18 - 27	ஒப:1,யோ:4	1கொரி:1-8
13	22 - 27	5 - 11	3 - 10	28 - 34	மீகா:1-7	9 - 16
14	28 - 32	12 - 15	நெகே1-3	35 - 41	நாகூ,ஆப,செப்	2கொரி:1-7
15	33 - 40	16 - 19	4 - 8	42 - 47	ஆகா,சக:1-7	8 - 13
16	லேவி:1-4	20 - 25	9 - 13	48 - 56	8 - 14	கலா:1 - 6
17	5 - 9	26 - 31	எஸ்:1-10	57 - 66	மல்கி:1 - 4	எபே:1 - 6
18	10 - 14	2சாமு:1-6	யோபு:1-6	எரே:1-4	மத்: 1 - 5	பிலி:1 - 4
19	15 - 19	7 - 13	7 - 15	5 - 9	6 - 11	கொலோ:1-6
20	20 - 27	14 - 17	16 - 24	10 - 16	12 - 15	1தெச:1-5
21	எண்: 1-2	18 - 24	25 - 33	17 - 22	16 - 21	2தெச:1-3
22	3 - 6	1ராஜா:1,2	34 - 42	23 - 27	22 - 28	1தீமோ:1-6
23	7 - 11	3 - 6	சங்:1-17	28 - 32	மாற்;1 - 5	2தீமோ:1-4
24	12 - 16	7 - 10	18 - 29	33 - 36	6 - 9	தீத்,பிலே
25	17 - 22	11 - 14	30 - 40	37 - 43	10 - 13	எபி:1 - 13
26	23 - 27	15 - 19	41 - 54	44 - 49	14 - 16	யாக்,1,2பேது
27	28 - 36	20 - 22	55 - 68	50 - 52	லூக்:1 - 6	1,2,3யோ,யூதா
28	உபா:1	2ராஜா:1-5	69 - 77	புல:1-5	7 - 12	வெளி:1-5
29	2 - 6	6 - 10	78 - 89	எசே:1-10	13 - 18	6 - 10
30	7 - 12	11 - 15	90 - 103	11 - 16	19 - 24	11 - 16
31	13 - 19	16 - 19	-	17 - 21	-	17 - 22

சிந்தனைக்கு: “பைபிள் இல்லாத நாள் பாழான நாள்” - D.L.மூடி

நேபுகாத்நேச்சார் கண்ட சொப்பனத்தின் விளக்கம்

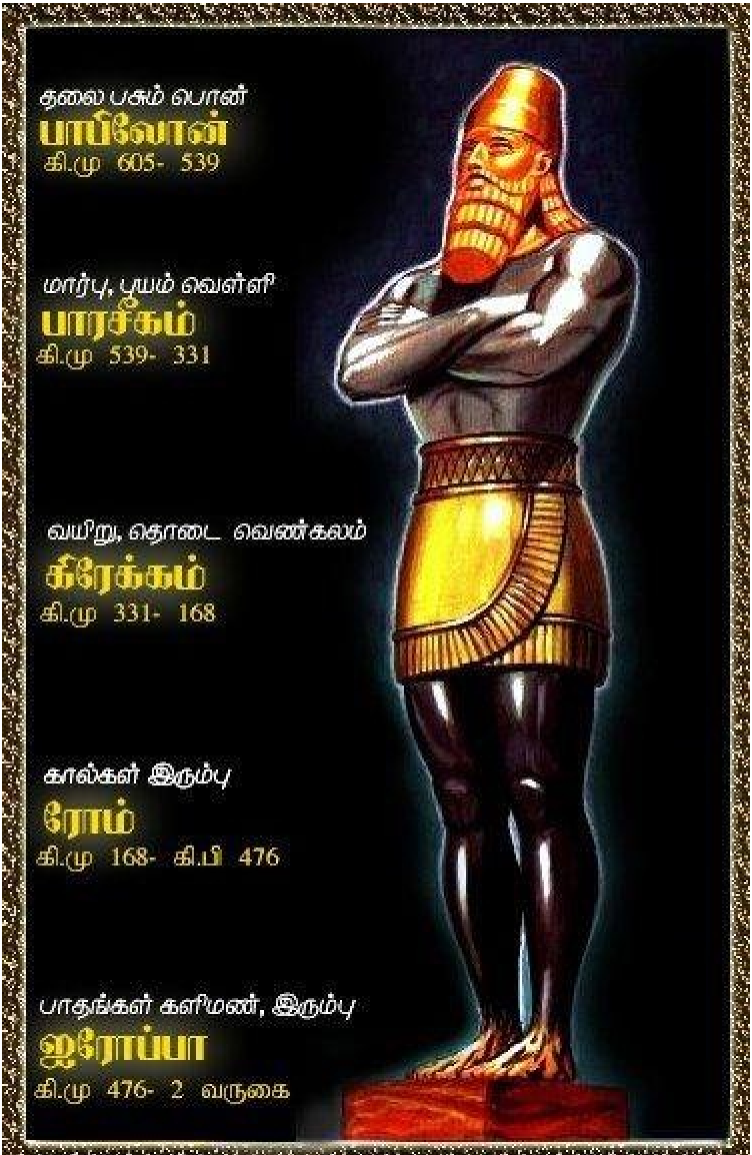

தானியேல்: 2 ஆம் அதிகாரம்

வெளியீடு: நேசரின் தோட்டம் ஏஜி சபை - நாமகிரிப்பேட்டை

தானியேல் கண்ட சொப்பனம்

தானியேல்: 7 ஆம் அதிகாரம்

வெளியீடு: நேசரின் தோட்டம் ஏஜி சபை - நாமகிரிப்பேட்டை

வெளிப்படுத்தல் புத்தகத்தில் உள்ள தரிசன படங்கள்

நான்கு குதிரைகள்

இயேசு எப்படி வளர்ந்தார்? (லூக்:2:52)

ஞானத்தில் - புத்திக்கூர்மை

வளர்த்தியில் - உடல் வலிமை

தேவ கிருபையில் - ஆன்மீக வாழ்வு

மனிதர் தயவில் - சமுதாய உறவுகள்

12 வயதாயிருக்கும்போதே அவருக்கு வேதத்தில் முழுமையான அறிவுயிருந்ததாலேயே இது சாத்தியமாயிற்று. (லூக்:2:46,47)

சகரியா தீர்க்கதரிசி கண்ட தரிசனம்

கிரேக்க எண்கள்

GREEK NUMERALS

α	= 1	Ι	= 10	Ρ	= 100
Β	= 2	Κ	= 20	Ϲ	= 200
Γ	= 3	Λ	= 30	Τ	= 300
Δ	= 4	Μ	= 40	ϒ	= 400
Є	= 5	Ν	= 50	Φ	= 500
Ϛ,F	= 6	Ξ	= 60	Χ	= 600
Ζ	= 7	Ο	= 70	Ψ	= 700
Η	= 8	Π	= 80	ω	= 800
Θ	= 9	Ϙ	= 90	Ϡ	= 900

கிரேக்க எழுத்துக்கள் (அல்ஃபா முதல் ஒமேகா வரை)

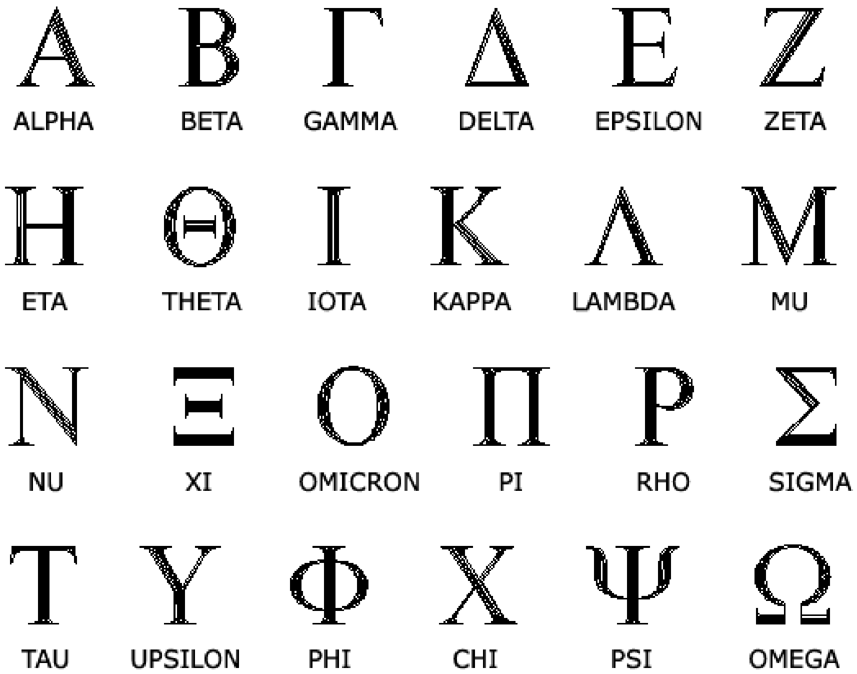

எகிப்திய எண்கள்

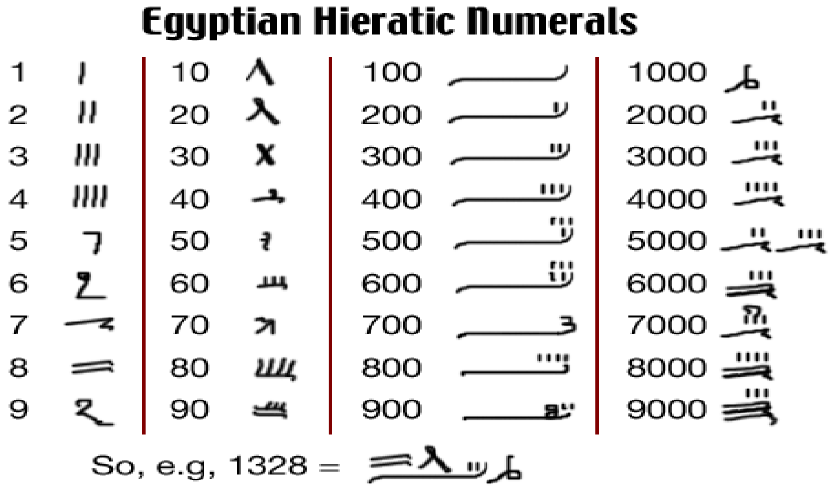

எகிப்திய எழுத்துக்கள்

A=	ᚨ	SIGNALS	O=	ᛟ	SEPERATION
B=	ᛒ	GROWTH	P=	ᛈ	INITIATION
C=	ᚲ	OPENING	Q=	ᚲ	OPENING
D=	ᛞ	BREAKTHROUGH	R=	ᚱ	JOURNEY
E=	ᛖ	MOVEMENT	S=	ᛊ	WHOLENESS
F=	ᚠ	POSSESSIONS	T=	ᛏ	WARRIOR
G=	ᚷ	PARTNERSHIP	U=	ᚢ	STRENGTH
H=	ᚺ	DISRUPTION	V=	ᚹ	JOY
I=	ᛁ	STANDSTILL	W=	ᚹ	JOY
J=	ᛃ	HARVEST	X=	ᚲᛊ	OPENING/WHOLENESS
K=	ᚲ	OPENING	Y=	ᛇ	DEFENSE
L=	ᛚ	FLOW	Z=	ᛉ	PROTECTION
M=	ᛗ	THESELF	TH=	ᚦ	GATEWAY
N=	ᚾ	CONSTRAINT	NG=	ᛝ	FERTILITY

எபிரெய எண்கள்

Hebrew Number Values

א	Aleph -	1	ל	Lamed -	30
ב	Beth -	2	מ	Mem -	40
ג	Gimel -	3	נ	Nun -	50
ד	Daleth -	4	ס	Samekh -	60
ה	Heh -	5	ע	Ayin -	70
ו	Vav -	6	פ	Peh -	80
ז	Zain -	7	צ	Tzaddi -	90
ח	Cheth -	8	ק	Qoph -	100
ט	Teth -	9	ר	Resh -	200
י	Yod -	10	ש	Shin -	300
כ	Kaph -	20	ת	Tau -	400

தமிழ் எண்கள்

0	௧	௨	௩	௪	௫	௬
சுழியம்	ஒன்று	இரண்டு	மூன்று	நான்கு	ஐந்து	ஆறு
chul̲iyam	on̲r̲u	iraṇṭu	mūn̲r̲u	nān̲ku	aintu	ār̲u
0	1	2	3	4	5	6

௭	௮	௯	௰	௱	௲
ஏழு	எட்டு	ஒன்பது	பத்து	நூறு	ஆயிரம்
ēl̲u	ettu	onpatu	paththi	nūru	āyiram
7	8	9	10	100	1000

ரோம எண்கள்

ROMAN NUMERALS CHART

1 TO 100

1	I	21	XXI	41	XLI	61	LXI	81	LXXXI
2	II	22	XXII	42	XLII	62	LXII	82	LXXXII
3	III	23	XXIII	43	XLIII	63	LXIII	83	LXXXIII
4	IV	24	XXIV	44	XLIV	64	LXIV	84	LXXXIV
5	V	25	XXV	45	XLV	65	LXV	85	LXXXV
6	VI	26	XXVI	46	XLVI	66	LXVI	86	LXXXVI
7	VII	27	XXVII	47	XLVII	67	LXVII	87	LXXXVII
8	VIII	28	XXVIII	48	XLVIII	68	LXVIII	88	LXXXVIII
9	IX	29	XXIX	49	XLIX	69	LXIX	89	LXXXIX
10	X	30	XXX	50	L	70	LXX	90	XC
11	XI	31	XXXI	51	LI	71	LXXI	91	XCI
12	XII	32	XXXII	52	LII	72	LXXII	92	XCII
13	XIII	33	XXXIII	53	LIII	73	LXXIII	93	XCIII
14	XIV	34	XXXIV	54	LIV	74	LXXIV	94	XCIV
15	XV	35	XXXV	55	LV	75	LXXV	95	XCV
16	XVI	36	XXXVI	56	LVI	76	LXXVI	96	XCVI
17	XVII	37	XXXVII	57	LVII	77	LXXVII	97	XCVII
18	XVIII	38	XXXVIII	58	LVIII	78	LXXVIII	98	XCVIII
19	XIX	39	XXXIX	59	LIX	79	LXXIX	99	XCIX
20	XX	40	XL	60	LX	80	LXXX	100	C

எபிரெய எழுத்துக்கள் (முதல் நூற்றாண்டில் பயன்படுத்தப்பட்டவை)

எபிரெய எழுத்துக்கள்

எபிரெய எண்களைத் தொடர்புபடுத்துதல்

Hebrew Alphabet Number System Correlations					
Creation Day	Double Letter	Planet	Metal	Fruits/ Vegetables	Day of the Week
1	*Beth* (2)	Sun	Gold	Wheat	Sunday
2	*Gimel* (3)	Moon	Silver	Barley	Monday
3	*Daleth* (4)	Mars	Iron	Grapes	Tuesday
4	*Kaph* (20)	Mercury	Quicksilver	Figs	Wednesday
5	*Pe* (80)	Jupiter	Tin	Pomegranates	Thursday
6	*Resch* (200)	Venus	Copper	Olives	Friday
7	*Taw* (400)	Saturn	Lead	Date Palms	Saturday

யூதர்களின் பலிகள்

1. சர்வாங்க தகன பலி
(லேவி 1, 6:8-13, 8:18-21, 16:24)
தேவை : காளை, வெள்ளாட்டுகடா,
புறா (ஏழைகளுக்காக)
நோக்கம்: அறியாமல் செய்த பாவத்திற்கு

2. போஜன பலி
(லேவி 2, 6:14-23)
தேவை : தானியம் மெல்லிய மாவு, ஒலிவ எண்ணெய்
தூபவர்க்கம் (புளிப்பில்லாத அப்பம்)
நோக்கம்: தேவனுடைய நன்மைகளையும்,
பராமரிப்பையும் நினைத்து
செலுத்தும் பலி

3. சமாதான பலி
(லேவி 3, 7:11-34)
தேவை : மந்தையில் / தொழுவத்தில் இருந்து
ஒரு மிருகம், பலவகையான அப்பம்
நோக்கம்: நன்றி செலுத்துதல், ஐக்கியப்படுதல்

4. பாவ நிவாரண பலி
(லேவி 4, 6:24-30, 8:14-17, 16:3-22)
தேவை : இளங்காளை:பிரதான ஆசாரியர்களுக்கும்
சபை மக்களுக்கும்,
ஆண் ஆடு: தலைவர்களுக்கு
பெண் ஆடு/ஆட்டுக்குட்டி: சாதாரண மக்களுக்காக
புறா/புறாக்குஞ்சு: ஏழைகளுக்காக
எப்பாவில் பத்தில் ஒரு பங்கு மாவு:
மிக ஏழைகளுக்காக
நோக்கம்: சுத்திகரித்தல்

5. குற்ற நிவாரண பலி
(லேவி 5, 6:1-7, 7:1-6)
தேவை : வெள்ளாட்டுக்கடா /
ஆட்டுக்குட்டி
நோக்கம்: சமரசமாகுதல்

யூதர்களின் பண்டிகைகள் மற்றும் முக்கிய நாட்கள்

7. கூடாரப் பண்டிகை / சேர்ப்புகால பண்டிகை
(லேவி 23:33-36,39-43)
எத்தானீம் மாதம் - 15ம்தேதி முதல் 21ம் தேதி வரை

6. பாவ நிவர்த்தி பண்டிகை
(லேவி 23:27-32, எண் 29:7-11)
எத்தானீம் மாதம் - 10ம்தேதி

5. எக்காள பண்டிகை
(லேவி 23:24-25, எண் 29:1-6)
எத்தானீம் மாதம் - 1ம் தேதி

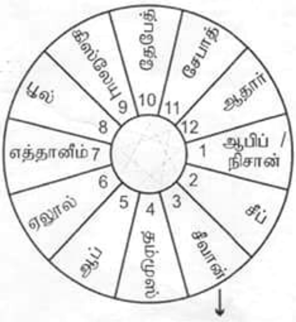

1. பஸ்கா பண்டிகை
(யாத் 12-1-14, லேவி 23:5)
ஆபிப் மாதம் - 14ம் தேதி
(எகிப்திலிருந்து விடுதலையை நினைவுகூற)

2. புளிப்பில்லாத அப்பப் பண்டிகை
(யாத் 12:15-20, லேவி 23:6-8)
ஆபிப் மாதம் - 15ம் தேதி முதல் 21ம் தேதி வரை
(எகிப்திலிருந்து புறப்படுதலை நினைவுகூற)

3. முதற்பலன் பண்டிகை
(லேவி 23:9-14)
ஆபிப் மாதம் - 16ம் தேதி
(அறுவடையின் முதற்பலன் காணிக்கை)

4. அறுப்புக்கால / வாரங்களின் பண்டிகை
(யாத் 23:16,34:22, லேவி 23:15-21)
சீவான் மாதம் - 6ம் தேதி(பெந்தெகொஸ்தே நாள்)

---

8. அர்பணிப்பு பண்டிகை / பிரதிஷ்டை பண்டிகை
(யோவான் 10:22-29) 9ம் மாதம்

9. பூரீம் பண்டிகை (எஸ்தர் 9:18-32)
ஆதார் மாதம் - 14, 15ம் தேதி

10. சபை கூடும் பரிசுத்த நாள் (லேவி 23:36)
எத்தானீம் மாதம் - 22ம் தேதி

11. ஓய்வுநாள் (யாத் 20:8-11) 7ம் நாள்

12. ஓய்வு வருடம் (யாத் 23:10,11) 7வது வருடம்

13. யூபிலி வருடம் (லேவி 25:8-55) 50வது வருடம்

யூதா பாபிலோனியரால் சிறைபிடிக்கப்படுதல்

வரிசை	காலம்	யூத அரசர்	பாபிலோன் அரசர்	சிறைப்பிடிக்கப்பட்ட முக்கிய யூதர்
முதல் முறை	கி.மு. 605	யோயாக்கீம்	நேபுகாத்நேச்சார்	தானியேல், சாத்ராக், மேஷாக், ஆபேத்நேகோ
2ம் முறை	கி.மு. 597	யோயாக்கின்	நேபுகாத்நேச்சார்	எசேக்கியேல்
3ம் முறை	கி.மு. 586	சிதேக்கியா	நேபுகாத்நேச்சார்	

யூதா பாபிலோன் சிறையிருப்பில் இருந்து திரும்புதல்

வரிசை	காலம்	வேதபகுதி	யூதத்தலைவர்	பெர்சிய அரசர்
முதல் முறை	கி.மு. 538/536	எஸ்றா 1-6	செருபாபேல்	கோரேஸ்
2ம் முறை	கி.மு. 458	எஸ்றா 7-10	எஸ்றா	அர்த்தசஸ்டா
3ம் முறை	கி.மு. 445	நெகே 1-13	நெகேமியா	அர்த்தசஸ்டா

சங்கீதம் 119 ல் உள்ள எபிரேய எழுத்துக்களின் விளக்கம்

1. ஆலெப் - எருது (ஏசா:1:3; நீதி:14:4)
2. பேத் - பரிசுத்தம் (சங்:119:9)
3. கிமெல் - திறக்கப்படுதல் (சங்:119:18)
4. டாலெத் - சோர்வு / அதைரியம் (சங்:119:28)
5. எ - லாபம் (சங்:119:36)
6. வௌ - விடுதலை (சங்:119:45)
7. சாயீன் - ஆறுதல் / தேற்றரவு (சங்:119:49,50,54)
8. கேத் - உபத்திரவம், துன்பம் இவைகளில் மேன்மை (சங்:119:61)
9. தேத் - துன்பம், பாடு தேவனுக்கு நேராக நடத்துகிறது (சங்:119:67,71)
10. யோட் - நியாயத்தீர்ப்பு, நேர்மை (சங்:119:75)
11. கப் - நம்பிக்கையற்ற அந்தகாரநிலையில் தேவனே நம்பிக்கை (சங்:119:81)
12. லாமேட் - விசுவாசத்தின் அஸ்திபாரம் (சங்:119:89,96)
13. மேம் - தியானத்தின் மகிழ்ச்சி (சங்:119:103)
14. நூன் - பிரயாணிகளின் வெளிச்சம் (சங்:119:105)
15. சாமெக் - மாறுபாடான வழி (சங்:119:113)
16. ஆயின் - உபத்திரவத்தில் ஊக்கம் (சங்:119:121,127)
17. பே - ஜீவ ஒளி (சங்:119:130)
18. த்சாடே - தேவனை பற்றிய அறிவு, நேர்மை (சங்:119:137,142)
19. கோப் - கர்த்தரை பற்றிய தியானத்தினால் உண்டாகும் 'உற்சாகம்' (சங்:119:148)
20. ரேஷ் - வல்லமையுள்ளது (சங்:119:154,156,159)
21. ஷின் - மீட்பு (சங்:119:166)
22. தௌ - பிரமாணத்தின் பூரணம் (சங்:119:174)

சிந்தனைக்கு:

பழைய ஏற்பாடு மட்டும் - தேவனது கண்டிப்பை வலியுறுத்துகிறது
புதிய ஏற்பாடு மட்டும் - தேவனது கருணையை வலியுறுத்துகிறது
பழைய ஏற்பாடு மட்டும் - பிரமாணக்கொள்கை - மகிழ்ச்சியற்ற கிறிஸ்தவன்
புதிய ஏற்பாடு மட்டும் - கிறிஸ்துவில் விடுதலை - கவலையற்ற கிறிஸ்தவன்
பழைய ஏற்பாடும் புதிய ஏற்பாடும் தேவனது இரு **"உதடுகள்"**
புதிய ஏற்பாடு பழைய ஏற்பாட்டில் **மறைந்திருந்தது**
பழைய ஏற்பாடு புதிய ஏற்பாட்டில் **மலர்ந்துள்ளது**
வேதம் புதியதும் பழையதும் நிறைந்த **பொக்கிஷம்** (மத்:13:52)

எபிரேய நாட்காட்டி

வரிசை	எபிரேய மாதம்	இன்றைய பெயர்	இருப்பிடம்	விவசாயம்	பண்டிகைகள்
1	ஆபீப் - நிசான்	மார்ச் - ஏப்ரல்	யாத்: 12:2/13:4	பின்மாரி வசந்தகாலம் வாற்கோதுமை சணல் அறுவடை ஆரம்பம்	பஸ்கா புளிப்பில்லா அப்பப்பண்டிகை
2	சிவ் - (இய்யார்)	ஏப்ரல் - மே	1ராஜா:6:1,37	வாற்கோதுமை அறுவடை, வறட்சிக்காலம் ஆரம்பம்	-
3	சீவான்	மே - ஜுன்	எஸ்தர்:8:9	கோதுமை அறுவடை	பெந்தெகொஸ்தே வாரங்கள்
4	டம்முள்	ஜுன் - ஜுலை	-	திராட்சை கொடிகளை சீர்செய்தல்	-
5	ஆப்	ஜுலை - ஆகஸ்ட்	-	திராட்சை, அத்தி, ஒலிவமரக்கனிகள் பழுத்தல்	-
6	ஏலூல்	ஆகஸ்ட் - செப்	நெகே:6:15	திராட்சை, அத்தி, ஒலிவ பழங்களை பக்குவப்படுத்துதல்	-
7	ஏதானீம் (திஸ்ரி)	செப் - அக்	1ராஜா:8:2	நிலங்களை உழுவதற்கு ஆரம்பித்தல், இலையுதிர்காலம்	கூடாரப்பண்டிகை, பாவப் பரிகாரநாள், எக்காளப்பண்டிகை
8	புல்(மார்சேஸ் சேவான்)	அக் - நவ	1ராஜா:6:38	கோதுமையும் பார்லியும் விதைத்தல்	-
9	கிஸ்லேவ்	நவ - டிச	நெகே:1:1	மழைபெய்ய ஆரம்பிக்கிறது, சில இடங்களில் பனி பெய்யும்	ஹனுக்கா (அர்ப்பணிப்பு பண்டிகை)
10	தேபேத்	டிச - ஜன	எஸ்த::2:16	-	-
11	ஷேபாத்	ஜன - பிப்	சகரி:1:7	-	-
12	ஆதார்	பிப் - மார்ச்	எஸ்றா:6:15	வாதுமை மரங்கள் பூக்கின்றன, ஆரஞ்சுப்பழ அறுவடை	பூரீம்

குறிப்பு: ஆதார் ஷேனீ (இரண்டாம் ஆதார்) - மூன்று வருடங்களுக்கு ஒருமுறை இடையிற் சேர்க்கப்படும். சந்திர நாட்காட்டி, சூரியநாட்காட்டிக்கு ஒத்துவர இது உதவும். (அடைப்பு குறிக்குள் இருக்கும் பெயர்கள் வேதாகமத்தில் இல்லை).

சிந்தனைக்கு:

கிறிஸ்தவனின் இரு கரங்கள் -

இடது கரம்: விசுவாசக் கேடயம்

: **வலது கரம்:** ஆவியின் பட்டயம் (வேத வசனம்)

இவையிரண்டும் சேர்ந்தால்தான் "**நீதியின் ஆயுதங்கள்**" (2கொரி:6:7). ஒன்று அடுத்ததற்கு உதவும்.

தெற்கு இராஜ்யம் - யூதாவின் சிறையிருப்பு - கி.மு.586 - 516

ரோமப் பேரரசு

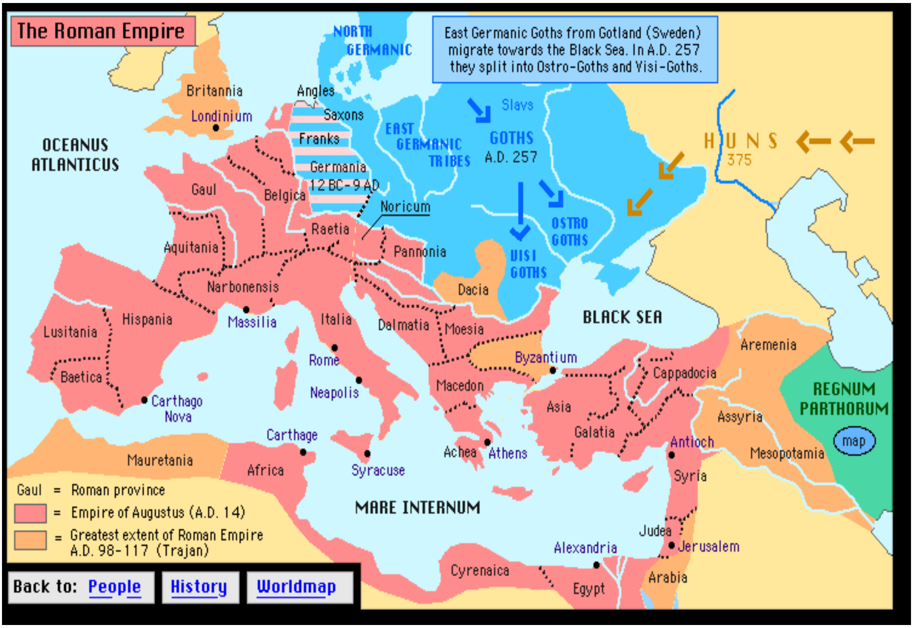

ரோமிலிருந்து - பெர்சியா, பாபிலோனியா, இஸ்ரேல், எகிப்து

உலகம் முழுவதும் இஸ்ரேலை நோக்கி

சிந்தனைக்கு:

தேவனது அன்பு :

எபேசியர்:3:18,19 ... நான்கு பரிமாணம்

"அகலம்" - தேவனது அணைத்துக்கொள்ளும் அன்பு
"நீளம்" - தேவனது வியப்பிற்குரிய பொறுமை
"ஆழம்" - தேவனது முழுமையான மன்னிப்பு
"உயரம்" - தேவனது உன்னதத் தியாகம்

தேவனது அன்பின் இந்த நான்கு பரிமாணங்களைப் புரிவது, இப்பாணியிலேயே பிறரை நேசிக்க நம்மை ஊக்குவிக்கிறது.

18 பழைய ஏற்பாட்டு தீர்க்கதரிசிகள் (கி.மு.870 - 465)

எண்	தீர்க்கதரிசி	தீர்க்கதரிசனம் உரைத்த நாடு	யாருக்கு தீர்க்கதரிசனம் உரைத்தனர்	காலம் கி.மு	தீர்க்கதரிசி பிறந்த ஊர்
1	எலியா	இஸ்ரவேல்	ஆகாப், அகசியா, யோராம்	870 - 845	திஸ்பி
2	எலிசா	இஸ்ரவேல்	யோராம், யெகூ, யோவாகாஸ்	845 - 800	ஆபேல் மேகொலா
3	ஏசாயா	யூதா	உசியா, யோதாம், ஆகாஸ், எசேக்கியா, மனாசே	760 - 673	எருசலேம்
4	எரேமியா	யூதா	மனாசே, ஆமோன், யோசியா, யோவாகாஸ், யோயாக்கீம், யோயாக்கீன், சிதேக்கியா	650 - 582	ஆனதோத்
5	எசேக்கியேல்	பாபிலோன் (நாடு கடத்தப்பட்டு)	யோசியா, யோவாகாஸ், யோயாக்கீம், யோயாக்கீன், சிதேக்கியா, பாபிலோனிய சிறையிருப்பில் இருந்து	620 - 570	எருசலேம்
6	தானியேல்	பாபிலோன் (நாடு கடத்தப்பட்டு)	யோசியா, யோவாகாஸ், யோயாக்கீம், யோயாக்கீன், சிதேக்கியா, பாபிலோனிய சிறையிருப்பில் இருந்து	620 - 540	யூதா (எருசலேம்?)

7	ஓசியா	இஸ்ரவேல்	2 - ம் யெரொபெயாம், சகரியா, சல்லூம், மெனாகேம், பெக்காகியா, பெக்கா, ஓசியா	758 - 725	இஸ்ரவேல்
8	யோவேல்	யூதா	ஆளுநர் எஸ்றா	450	எருசலேம்
9	ஆமோஸ்	இஸ்ரவேல்	2 - ம் யெரொபெயாம்	765 - 754	தெக்கோவா
10	ஒபதியா	ஏதோம்	சிதேக்கியா	590	எருசலேம்
11	யோனா	நினிவே	2 - ம் யெரொபெயாம்	781	காத்தேப்பேர்
12	மீகா	யூதா	யோதாம், ஆகாஸ், எசேக்கியா, மனாசே	738 - 698	மொரேசா
13	நாகூம்	நினிவே	மனாசே, ஆமோன், யோசியா	658 - 615	எல்கோஸ்
14	ஆபகூக்	யூதா	யோயாக்கீம், யோயாக்கீன்	608 - 598	அறியப்பட வில்லை
15	செப்பனி யா	யூதா	ஆமோன், யோசியா	640 - 626	அறியப்பட வில்லை
16	ஆகாய்	யூதா	ஆளுநர் செருபாபேல்	520	எருசலேம்
17	சகரியா	யூதா	ஆளுநர் செருபாபேல்	522 - 509	எருசலேம்
18	மல்கியா	யூதா	ஆளுநர் செருபாபேல்	465	எருசலேம்

சிந்தனைக்கு: “ஒவ்வொரு நாளும் ஐந்து சங்கீதங்களை வாசித்து வந்தேன். அது தேவனுடன் எப்படி சேர்ந்து போவது என்று எனக்குப் போதிக்கிறது. நான் ஒவ்வொரு நாளும் நீதிமொழிகள் ஒரு அதிகாரத்தை படித்து வந்தேன். அது என் சக மனிதனுடன் எவ்வாறு சேர்ந்து கொள்வது என்று எனக்கு கற்றுக்கொடுக்கிறது.” - **பில்லி கிரஹாம்**

வெளியீடு: நேசரின் தோட்டம் ஏஜி சபை - நாமகிரிப்பேட்டை

வேதாகம அளவுகள் ஆங்கிலத்தில்

தூரம் – நீளம் – **Lengths** - நீட்டலளவைகள்

Finger	0.73 inches	1.85 cm	Jeremiah52.21
Handbreadth (4 fing)	2.92 inches	7.4 cm	Exodus 25:25
Span	9 inches	22.86 cm	Exodus 28:16
Cubit	18 inches	45.72 cm	Matthew 6:27
Long Cubit	20.4 inches	51.9 cm	Ezekiel 40:5
Fathom	6 feet	1.829 m	Acts 27:28
Reed (6 cubits)	8.75 feet	2.73 m	Ezekiel 40:5
Furlong	1/8 mi.,660 ft	201.2 m	Revelation14:20
Stadion	697 feet	185.4 m	Luke 24:13
Sabbath day's journey	3/5 mile	0.9656 km	Acts 1:12
Day's journey	20 miles	32.19 km	1 Kings 19:4

Weights - எடைகள்

Gerah	1/50 ounce	0.567 grams	Ezekiel 45:12
Bekah (10 gerahs)	1/5 ounce	5.67 grams	Genesis 24:22
Pim (2/3 shekel)	1/3 ounce	9.45 grams	1Samuel:13:21
Shekel (2 bekahs)	2/5 ounce	11.34 grams	Exodus 30:23
Mina (50 shekels)	1.25 pounds	0.567 kg.	Ezra 2:69
Talent (60 minas)	75 pounds	34.02 kg.	Ezra 8:26

Liquid Measures – திரவ அளவுகள்

Log	0.65 pints	0.31 liters	Leviticus14:10
Kab (4 logs)	2.6 pints	1.2 liters	2 Kings 6:25
Hin (12 logs)	0.98 gallon	3.7 liters	Numbers 15:4
Bath (6 hins)	5.9 gallons	22 liters	Isaiah 5:10
Homer(10 baths)	59 gallons	220 liters	Ezekiel 45:11
Kor (10 baths)	59 gallons	220 liters	Ezekiel 45:11
Metretes	10 gallons	37.85 liters	John 2:6

Dry Measures – தானிய அளவைகள்

Kab (1/18 ephah)	2.6 pints	1.2 liters	2 Kings 6:25
Omer (1/10 ephah)	2.3 quarts	2.2 liters	Exodus 16:36
Seah (1/3 ephah)	7.7 quarts	7.3 liters	2 Kings 7:1
Ephah (10 omers)	0.63 bushels (5.9 gal.)	22 liters	Ruth 2:17
Lethech (5 ephaths)	3.16 bushels (29 gal.)	110 liters	Hosea 3:2
Homer (10 ephaths)	6.33 bushels (59 gal.)	220 liters	Leviticus 27:16
Kor (10 ephaths)	6.33 bushels (59 gal.)	220 liters	Ezekiel 45:14

Money – பண மதிப்பீடு

Denarius	Day's wage		Matthew20:2
Drachma	Est. 0.035 oz. silver	Est. 1 gram silver	Luke 15:8
Didrachma (2 Drach.)	Est. 0.07 oz. silver	Est. 2 grams silver	Matthew17:24
Talent, silver	Approx. 100 lb	Appx.45.4kg	Ezra 8:26
Talent, silver (Alternate)	Approx. 50 lb	Approx. 22.7kg	Ezra 8:26
Talent, gold	Approx. 120 lb	Approx. 54.4kg	1 Kings 9:28
Talent, gold (Alternate)	Approx. 60 lb	Approx. 27.2 kg	1 Kings 9:28

Thought: *"When you read the Bible, read for quality not quantity."*

- Adrian Rogers

Time – கால அளவுகள்

Sunrise	6 AM	06:00	Mark 16:2
First hour	7 AM	07:00	
Second hour	8 AM	08:00	
Third hour	9 AM	09:00	Matthew 20:3
Fourth hour	10 AM	10:00	
Fifth hour	11 AM	11:00	
Sixth hour	Noon	12:00	Matthew27:45
Seventh hour	1 PM	13:00	John 4:52
Eighth hour	2 PM	14:00	
Ninth hour	3 PM	15:00	Acts 3:1
Tenth hour	4 PM	16:00	John 1:39
Eleventh hour	5 PM	17:00	Matthew 20:6-9
Sunset	6 PM	18:00	Luke 4:40
First watch of night	6 PM - 9 PM	18:00 – 21:00	
Second watch	9 PM- midnight	21:00 - 00:00	Luke 12:38
Third watch	Midnight - 3 AM	00:00 - 03:00	Luke 12:38
Fourth watch	3 AM - 6 AM	03:00 -06:00	Matthew14:25

கீழ்வாய் எண்கள் (பின்னங்கள்)

15/16	0.9375	முக்காலே மூன்று வீசம்
3/4	0.75	முக்கால்
1/2	0.5	அரை
1/4	0.25	கால்
1/5	0.2	நால்மா/நான்மா
3/16	0.1875	மூன்று வீசம்
3/20	0.15	மூன்றுமா
1/8	0.125	அரைக்கால்
1/10	0.1	இருமா
1/16	0.625	வீசம்

1/20	0.05	மா
3/64	0.046875	முக்கால் வீசம்
3/80	0.375	முக்காணி
1/32	0.3125	அரை வீசம்
1/40	0.25	அரை மா
1/64	0.015625	கால் வீசம்
1/80	0.125	காணி
3/320	0.9375	அரைக்காணி முந்திரி
1/160	0.625	அரைக் காணி
1/320	0.3125	முந்திரி
3/1280	0.00234375	கீழ் முக்கால்
1/640	0.0015625	கீழ் அரை
1/1280	0.00078125	கீழ்க் கால்
1/1600	0.625	கீழ் நால்மா
3/5020	0.000597609	கீழ் மூன்று வீசம்
1/2560	0.000390625	கீழ் அரைக்கால்
1/3200	0.3125	கீழ் இருமா
1/5120	0.000195312	கீழ் மாகாணி
1/6400	0.00015625	கீழ் மா
3/25600	0.000117187	கீழ் முக்காணி
1/12800	0.000078125	கீழ் அரைமா
1/25600	0.000039062	கீழ்க்காணி
1/51200	0.000019531	கீழ் அரைக்காணி
1/102400	0.9765	கீழ் முந்திரி}
1/2,150,400		இம்மி
1/23,654,400		மும்மி
1/165,580,800		அணு
1/1,490,227,200		குணம்
1/7,451,136,000		பந்தம்
1/44,706,816,000		பாகம்
1/312,947,712,000		விந்தம்
1/5,320,111,104,000		நாகவிந்தம்
1/74,481,555,456,000		சிந்தை
1/1,489,631,109,120,000		கதிர்முனை

1/59,585,244,364,800,000		குரல்வளைப்பிடி
1/3,575,114,661,888,000,000		வெள்ளம்
1/357,511,466,188,800,000,000		நுண்மணி
1/2,323,824,530,227,200,000,000		தேர்த்துகள்

கிரேக்கர்களின் 12 மாதங்கள்

Names of the Attic months:	Ancient Greek:	Gregorian months:
Hekatombaion	Ἑκατομβαιών	July/August
Metageitnion	Μεταγειτνιών	August/September
Boedromion	Βοηδρομιών	September/October
Pyanepsion	Πυανεψιών	October/November
Maimakterion	Μαιμακτηριών	November/December
Poseideon	Ποσειδεών	December/January
Gamelion	Γαμηλιών	January/February
Anthesterion	Ἀνθεστηριών	February/March
Elaphebolion	Ἑλαφηβολιών	March/April
Mounichion	Μουνιχιών	April/May
Thargelion	Θαργηλιών	May/June
Skirophorion	Σκιροφοριών	June/July

தமிழ் மாதத்திற்கு - ஆடி மாதத்தில் (ஜுலை/ஆகஸ்ட்) துவங்கி ஆனி மாதத்தில் (ஜுன்/ஜுலை) முடிகிறது.

எங்களுக்காக ஜெபித்துக் கொள்ளுங்கள்

!!! ஆவிக்குரிய மனிதனின்
வேதாகம ஆய்வறிவுக்கான
ஒரு தேடல்... ஒரு தீர்வு...
வளர்ச்சிக்கான பாதை !!!

வேதாகம வாய்ப்பாடு

“வேதத்தை முன்னணியில்
வைத்தால், உன் வாழ்வில்
எப்போதும்
பின்னடைவதில்லை”

பாஸ்டர்.M.சார்லஸ்

எனக்கன்பான கர்த்தருடைய பிள்ளைகளே!
இயேசு கிறிஸ்துவின் நாமத்தினாலே உங்களை மனதார வாழ்த்துகிறேன். பிதாவாகிய தேவனாலும், நம்முடைய இரட்சகராயிருக்கிற **கர்த்தராகிய** இயேசு கிறிஸ்துவினாலும், கிருபையும் இரக்கமும் சமாதானமும் உண்டாவதாக (தீத்து:1:2).

நாம் இருள் சூழ்ந்த உலகத்தில் வாழ்ந்து வருகிறோம். எங்கும் ஒரே குழப்பமும் கலவரமும்தான். தனிநபர்களுக்கும் அரசுகளுக்கும் தெளிவற்றநிலை. வேதத்திற்கு நாம் திரும்பி வரும்போதுதான் நமது கேள்விகளுக்குப் பதில் கிடைக்கும். புதிர்கள் தீரும். வேதம் நமது பாதங்களுக்கு தீபம்; பாதைக்கு வெளிச்சம் (சங்:119:105). வேதத் **"தியானம்"** இன்று மறைந்து வருகிறது. மக்கள் வேதத்தை வாசிக்கிறார்கள். அவ்வளவுதான். நேரமெடுத்து தியானிக்கக் கர்த்தர் நம்மை அழைக்கிறார். அனுதின உணவைவிட முக்கியமானது **தேவ வார்த்தையே** (யோபு:23:12; மத்:4:4).

ஊழியர்கள் **'முழு'** வேதத்தையும் போதிக்காததால் நமது கிறிஸ்தவர்களுக்கு சில வசனங்கள் தான் தெரியும். வேதம் தெரியாது. நாம் முழு வேதத்தையும் படிக்கும் போதுதான் மனதுக்கும் ஆன்மாவுக்கும் **முழுமையான ஆகாரம்** கிடைக்கும். அப்பொழுதுதான் கிறிஸ்தவ வாழ்வில் **முழுமையான வளர்ச்சியும்** கணிசமான முன்னேற்றமும் காணலாம்.

வேதம் தரும் இரு ஆசீர்வாதங்கள்: 1. தலைக்கு அறிவு 2. இதயத்திற்கு செய்தி. **'அறிவானது'** அதிவேகத்தில் கிடைத்துவிடலாம். தேவனிடமிருந்து **'செய்தி' யைப்** பெறவோ நேரமெடுக்கவேண்டும் (சங்:130:5). வேதத்தின் மிக நீண்ட புத்தகமாகிய சங்கீதங்களின் முதல் வரிகளே **'அவசரப்படாது'** தியானித்தலையே குறிப்பிடுகிறது (சங்:1:1,2). 1. பரியாசக்காரருடன் **'உட்காராமல்'** - அது பொழுதுபோக்கு 2. பரிசுத்த வேதத்துடன் **'அமர்ந்து'** - இதற்கு பொறுமையான தியானம் தேவை. ஆகையால், ஆண்டுக்கு ஒருமுறை அல்லது ஈராண்டுக்கு ஒருமுறையாவது முழுவேதத்தையும் வாசித்துவிடுங்கள். வேதவாசிப்பு அட்டவணைகளை பயன்படுத்துங்கள்.முதல்முறை வாசிக்கும்போதே அனைத்தும் புரிந்துவிடாது. இது வாழ்நாள் முழுவதுக்குமானதே. இவ்வுலகில் புரியாதவை அவ்வுலகில் புரிந்துவிடும் (1கொரி:13:9-12). நாம் வேதத்தில் எந்த பகுதியையாவது ஒதுக்கிவிட்டால் **"திருப்பிபோடாத அப்பம்"** போலிருப்போம் (ஓசி:7:8). திருமறை வேதத்தின் 66 புத்தகங்களுக்காய் தேவனைத் துதிப்போம். உங்கள் வேதவாசிப்பும் வேததியானிப்பும் வெற்றி பெற மனதார வாழ்த்துகிறேன்.

அன்புடன்

கிறிஸ்துவின் பணியில்